COMEÇA O AUMENTO DOS GÊNEROS: FEIJÃO E ARROZ MAIS CAROS

RIO DE JANEIRO, SEXTA-FEIRA, 14 DE ABRIL DE 1961

Tempo: Bom, passando a nublado no fim do período. Temperatura: Elevada. Ventos: Nordeste a Norte, fracos. Máxima: 35.9 (Bangu). Mínima: 22.6 (Praça Barão de Taquara).

ANO XXXIII — N.º 10.862

Diario Carioca

Fundador J. E. de Macedo Soares

O Máximo de Jornal no Mínimo de Espaço

PREÇO CR$ 5,00

GAGÁRIN: "EU FLUTUEI NO AR DENTRO DA NAVE"

Chagas: ódio e injustiça é a política de Jânio Quadros

BRASÍLIA —

"Enquanto o govêrno se perde e se aflige nos intimos conflitos de sua própria insuficiência, por um movimento reflexo, tão bem estudado por Freud, tôdas as baterias se voltam contra Juscelino, através de uma singular contabilidade, onde tudo se debita e nada se credita" — declarou ontem, na tribuna da Câmara, o deputado Paulo Pinheiro Chagas.

Fazendo sua estréia como líder da bancada oposicionista do PSD, o deputado mineiro, em prosseguimento a essa declaração, perguntou: "por que essa intolerância para com um homem que se devotou a fundo ao serviço da Nação, que tudo fêz no sentido de sua redenção econômica? Por que não proclamar, alto e bom som, a verdade, a saber, que, malgrado seus erros e omissões, o govêrno de Juscelinoi foi, muito precisamente, o maior que a República ainda conheceu?"

LEGISLATIVO NA ENCRUZILHADA

No início de sua oração o deputado Pinheiro Chagas aludiu à "grave responsabilidade" de que foi investido por seus colegas de bancada. Disse, porém, que entenderia a liderança como trabalho de equipe, através da participação de todos para que ela possa finalizar-se em benefício do melhor rendimento do trabalho legislativo.

Depois de outras considerações, o representante pessedista declarou:

"O Poder Legislativo vive uma hora dramática. Acusado de inação e de omissão, vê-se numa séria encruzilhada: ou se impõe à opinião, pol seu trabalho meticuloso e organizado, cumprindo as honrosas tarefas que lhe incumbem, ou se desmoraliza. A consolidação das instituições há de ser levada a efeito, tendo a irreversível Brasília como ponto de apoio. Daí o problema, lançado à jeito de um desafio: de um lado esta falta de "quorum" que nos acutilha e humilha, de outro, o isolamento neste planalto onde se perde o eco de tôdas as vozes, por carência de acústica, de ressonância, de capilaridade".

"O honrado sr. presidente Jânio Quadros — prosseguiu — repete truismo quando lembra que os podêres da República são harmônicos e independentes. Na verdade, a única atitude que convém ao parlamento em suas relações com o Executivo é muito precisamente o de sua total independência onde não cabem os afagos e os favores".

Mais adiante, o sr. Pinheiro Chagas declarou:

"Compete a nós, exclusivamente a nós, a tarefa do engrandecimento do Poder Legislativo. E nesta Casa, para a honra de seus foros, não obstante a veemência de tantos antagonismos, somos todos, por unanimidade, a favor de uma política nacional de fé em que sobressaia a pujança do parlamento.

Pois bem, sr. presidente, a bancada do PSD, a maior desta Casa, oferece seu apoio e as luzes de suas grandes figuras para esta obra de engrandecimento do Poder Legislativo".

(Conclui na 11a. página)

DILLON FALA DE APOIO

O Secretário do Tesouro dos Estados Unidos, Douglas Dillon, afirmou, ontem, numa entrevista coletiva à imprensa, que os Estados Unidos pretendem, de fato, dar apoio financeiro ao Brasil. O ministro da Fazenda brasileiro, Clemente Mariani, irá a Washington, em maio, para ultimar as negociações. Outros temas foram ainda ventilados com os jornalistas presentes. *(Leia na quarta página)*

Angola derruba Ministério

LISBOA —

O sr. Oliveira Salazar assumiu ontem o Ministério da Defesa na maior reorganização ministerial dos últimos anos do govêrno português. Caíram, na reorganização, os ministros da Defesa, Exército e Assuntos Ultramarinos.

Comentaristas internacionais que atuam fora de Portugal atribuem a degola ministerial e a assunção do sr. Salazar para ministro, agora de direito, da Defesa, à caótica situação de Angola. Os chefes militares substituidos, bem como o ministro dos Assuntos Ultramarinos (colônias) têm íntima vinculação com a repressão do movimento rebelde da colônia africana que quer se libertar do domínio português.

COMUNICADO

Um comunicado distribuido pela Secretaria de Informações informa: "Por decreto hoje publicado no "Diário Oficial", foram afastados de suas funções os ministros da Defesa, Exército e Assuntos Ultramarinos e os subsecretários de Estado do Exército e Assuntos Ultramari-

(Conclui na 11a. página)

ENTREVISTA DE ARINOS

Para entrevistar o chanceler Afonso Arinos, que voltou da Africa e de Portugal recentemente, os repórteres eram obrigados a formular as perguntas através de um microfone. O ministro respondia, ora em português, ora na lingua diplomática. A seu lado um assessor do Itamarati e o secretário de imprensa do Planalto, jornalista Castelo Branco. O ministro estava elegantemente vestido (Sucursal)

PREÇO DO DIARIO CARIOCA

Guanabara e E. do Rio

DIAS ÚTEIS — Cr$ 5,00

Mortes, desabrigo e tifo no R. G. Norte

NATAL —

Três mil pessoas ao desabrigo, 25 casos de tifo e pelo menos três mortes por afogamento era o trágico balanço que as violentas chuvas caidas em tôda a região Oeste do Estado apresentavam na noite de ontem, tudo indicando que a situação se agravaria ainda mais pois as violentas pancadas de água continuam a cair incessantemente.

A pequena cidade de Pedra Abelha está completamente submersa e sua população buscou abrigo nos pontos mais altos da região; as atenções se voltam ,contudo, para Mossoró, um dos principais municípios do Estado, onde o rio do mesmo nome transbordou e provocou, além de perdas humanas, um prejuízo estimado em cêrca de 500 milhões de cruzeiros.

ESTADO DE EMERGÊNCIA

Assumindo pessoalmente o comando das operações de assistência aos flagelados da chuva, o governador Aluísio Alves decretou o estado de emergência em todo o Estado. A situação é dramática pois todos oito açudes de Mossoró se romperam, inundando a maior parte da cidade.

Até as primeiras horas da noite de ontem não havia chegado qualquer auxílio federal mas, através da Base Aérea de

(Conclui na 11a. página)

JQ se define: Angola nem pró, nem contra

BRASÍLIA —

Sob o título "Posição do Brasil no Caso Portugal-Angola", o Ministério das Relações Exteriores divulgou nota oficial reeditando bilhetinhos anteriores e concluindo sem não fixar uma posição clara sôbre o assunto. Na parte final da nota o Itamarati teve a preocupação de ressalvar que é "francamente favorável à auto-determinação de todos os novos capazes de aspirar à independência". **Não esclarece se considera o povo de Angola** capaz de aspirar a independência, **ou se considera que deve continuar a receber as benesses a domínio português, que há 139 anos recusou às margens do Ipiranga.**

O chanceler concedeu uma entrevista coletiva no Palácio do Planalto, antes de entregar à imprensa o comunicado oficial, falando ora em francês, ora em português. Disse (em português) que "Oliveira Salazar é um dos estadistas mais lúcidos e de maior experiência do mundo".

CUBA E A INTERVENÇÃO

No que respeita a guerra fria entre Cuba e os Estados Unidos, igualmente, o govêrno brasileiro já evoluiu. O sr. Afonso Arinos afirmou que ninguém em melhores condições para julgar a questão do que a OEA, cuja carta magna aponta o caminho a seguir em tais circunstâncias. Instado pela reportagem para saber se o sr. Jânio Quadros ainda apoiaria Cuba, no caso de uma intervenção armada, partida de outro país, para depor o sr. Fidel Castro, o ministro do Exterior limitou-se a esclarecer que "em princípio o Brasil é contra qualquer intervenção".

OUTROS ASSUNTOS

O encontro de Jânio e Frondizi, nos próximos dias, foi também objeto de comentários por parte do sr. Afonso Arinos, que adiantou haver entregue, ontem, ao sr. Jânio Quadros a agenda da parte econômica das conversações que os dois homens públicos manterão na fronteira gaúcha com a Argentina. O resto do programa, que abrange uma parte política prosseguiu — deverá estar pronto hoje ou amanhã.

Referindo-se ao tratado de consultas firmado entre o Brasil e Portugal, disse o sr. Afonso Arinos que não o foi e nem deverá ser desrespeitado, mesmo que o Brasil tome uma posição contrária aos interêsses portuguêses, nas diversas contendas em que está envolvido na ONU o govêrno luso. No particular, frisou o sr. Afonso Arinos que ainda não pode dizer se o nosso país votará contra ou a favor da libertação de Angola, quando o problema fôr ventilado, novamente, na Organização das Nações Unidas.

NOTA OFICIAL

Dando uma explicação oficial à nova posição do Brasil, face a política colonialista portuguêsa, o sr. Afonso Arinos distribuiu à imprensa a nota que abaixo transcrevemos e cuja divulgação foi, momentos antes da entrevista com os jornalistas, autorizada pelo sr. Jânio

(Conclui na 11a. página)

O sol brilha mais e a terra é belíssima

MOSCOU —

"Eu flutuei no ar, dentro da nave espacial" — disse ontem o cosmonauta soviético Yuri Gagárin em entrevista ao jornal "Pravda", acrescentando que pôde comer, beber, e fazer "tudo normalmente".

"O que pude ver, disse, foi emocionante. Entre outras coisas que pude distinguir, estavam detalhes da terra, como grupos de granjas etc."

UM VELHO SONHO

"Queria ser um cosmonauta — acrescentou Gagárin. Voar ao espaço era o meu maior desejo. Quando fui informado desta tarefa, comecei a preparar-me para o vôo, e, como podem ver, meu sonho se tornou realidade".

Referindo-se ao que pensava quando no interior da nave, em pleno espaço sideral, disse Gagárin: "Todos os meus pensamentos e sensações se concentravam no cumprimento do programa de vôo. Queria realizar todos os trabalhos na melhor forma possível. Havia bastante que fazer, todo o vôo era trabalho".

NÃO SE SENTIU ISOLADO

O viajante de 27 anos salientou ainda que não se sentiu isolado ou solitário no espaço, segundo o "Pravda".

"Sabia — disse êle — **que todos os meus amigos, tôda a União Soviética, seguiam meu vôo no espaço. Tinha a segurança de que o Partido Comunista e o govêrno soviético estavam sempre prontos** para auxiliar-me a qualquer momento".

IMPRESSÃO DA TERRA

Ao dar a conhecer sua impressão da Terra na forma como pôde vê-la, disse Gagárin:

"O lado iluminado da Terra estava claramente visível. As costas de continentes,

(Conclui na 11a. página)

EUA podem emprestar até mesmo sem juros

RIO —

A ajuda financeira, que o govêrno dos Estados Unidos está disposto a atribuir ao Brasil, poderá incluir até empréstimos a longo prazo e sem juros. Esta foi uma das afirmativas do sr. Douglas Dillon, secretário do Tesouro do govêrno Kennedy, na entrevista que manteve a portas fechadas com o presidente Jânio Quadros, cujos resultados causaram a maior satisfação ao ministro Mariani e ao embaixador Moreira Sales.

Ainda de acôrdo com uma comunicação distribuída pelo gabinete do Ministério da Fazenda, que damos a seguir na íntegra, o sr. Clemente Mariani esclarece que não procurou se antecipar à convocação para seu comparecimento ao Congresso — que se dará na próxima quarta-feira — mas simplesmente preveniu o presidente da Câmara dos Deputados da sua disposição de ali comparecer quando êste o desejasse, numa deferência de antigo parlamentar.

SEGUNDO UM PORTA-VOZ

Eis a comunicação distribuída ontem à imprensa desta capital:

"A propósito da entrevista do secretário de Tesouro dos Estados Unidos, sr. Dillen, com o presidente da República, dr. Jânio Quadros, um porta-voz do Ministério da Fazenda reiterou ontem aos jornalistas a satisfação do ministro Mariani e do embaixador Moreira Sales em tôrno dos resultados da mesma, que representou uma continuação muito animadora das conversações em tôrno da ajuda financeira dos Estados Unidos à solução do problemas brasileiros, iniciadas em Washington.

O sr. Dillon relatou ao presidente Jânio Quadros as iniciativas que o presidente J. Kennedy tem tomado dentre na disposição de todos conhecida de dispensar particular atenção às relações dos Estados Unidos com os países da Améri-

(Conclui na 11a. página)

Cereais: fraude e aumentos com novos preços de Jânio

RIO —

"O presidente Jânio Quadros está forçando a fraude nos meios produtores, porque é sabido que a lavoura de cereais não tem condições de entregar nos portos de escoamento as mercadorias nas condições técnicas determinadas no decreto que fixou os preços mínimos para o feijão soja arroz, milho e amendoim" — disse à reportagem ontem, alta fonte da Bôlsa de Gêneros Alimentícios do Rio.

Por outro lado, nos armazéns e mercearias da cidade começaram a surgir os efeitos da elevação de preços ditada pelo sr. Jânio Quadros, enquanto o feijão sofria um aumento por quilo entregue ao consumidor de 2 a 3 cruzeiros, o arroz apresentava uma elevação média de 1,50 a 2,50, acreditando os comerciantes — tanto varejistas quanto atacadistas — que isso é "apenas o começo".

JANIO TROUXE A ANORMALIDADE

"Na realidade — prosseguiu nosso informante — o decreto do presidente trouxe a anormalidade ao mercado de cereais, não só no Rio como em todo o país. As vendas estão práticamente paralisadas. Há dois ou três dias atrás, foram efetuadas umas pequenas transações apenas para suprir alguns varejistas sem estoque, isso mesmo tratando-se de mercadorias antigas levantadas em número pela COFAP. Os produtos vendidos foram todos de qualidade inferior.

Vários dos nossos associados estão recebendo telegramas dos seus representados no interior, mandando que sejam canceladas as operações. Isso é consequência da garantia do preço mínimo que terão, caso não encontrem compradores nas cotações infinitamente superiores as existentes atualmente".

FRAUDE VIRÁ

"Assinando um decreto duvidoso em vários pontos, o sr. Jânio Quadros práticamente forçou o advento da fraude nas transações de cereais. Se o produtor fôr forçado a vender seu arroz, por exemplo, ao preço de Cr$ 1.560,00, com sacaria nova, beneficiado e outros tratamentos e não encontrar o preço, passará recibo dessa quantia mas receberá outra menor. Por sua vez, o comprador, sabedor que o lavrador não tem condições técnicas para lhe entregar o produto na forma estipulada pelo decreto,

(Conclui na 11a. página)

Entrevista de JQ: 100 inscritos

BRASÍLIA —

Cêrca de cem repórteres entre nacionais e estrangeiros, já estão credenciados para a primeira entrevista coletiva à imprensa que o senhor Jânio Qladros concederá, hoje, às 11 horas, no Palácio do Planalto.

A entrevista será retransmitida por uma cadeia de rádio e televisão para todo o país e obedece a um regulamento, que veda aos representantes de jornais o direito de interpelar o presidente da República sôbre os assuntos que julgar conveniente. Cada jornalista só poderá fazer uma única pergunta ao sr. Jânio Quadros.

URSS impugnará o júri se Eichmann ficar só

MOSCOU, JERUSALÉM —

A União Soviética impugnará o curso do processo que Israel move contra Adolf Eichmann se o promotor, no libelo que começará a apresentar hoje, não fizer referência aos numerosos ex-nazistas de realce que hoje ocupam altos cargos no govêrno da Alemanha Ocidental, entre os quais se destacam o ministro do Interior, Strauss — que, aliás, vem de indicar outro ex-nazista e membro do Estado-Maior de Hitler, para a chefia do Estado-Maior da OTAN, o gen. Burkhart Muller Hildebrandt —, o chefe do Estado-Maior do Bundeswehr, gen. Foerste, e o notório Globke.

O julgamento de Adolf Eichmann — que foi interrompido ontem para que Israel reverenciasse a memória de suas vítimas do nazismo, guardando o "Dia do Holocausto" — será reaberto às 9 horas de hoje, com o prosseguimento da oração do promotor Gideon Hausner, que já falou nove horas defendendo a competência do Tribunal e, como anunciou, falará mais uma hora. A seguir, Robert Servatius, o advogado defensor, usará da palavra "não por mais de meia hora" para suas conclusões, após o que os três juízes se recolherão à sala reservada para decidir entre as alegações.

URSS QUERIA ACUSAR

Diplomatas que se encontram em Jerusalém acompanhando o júri afirmam que os russos teriam preferido que Eichmann fôsse julgado por um tribunal internacional, o que lhes teria dado a oportunidade de participar ativamente no processo e de apresentar a questão da presença de altos líderes nazistas no govêrno de Adenauer.

Os jornais da União Soviética

(Conclui na 11a. página)

"SÃO PAULO"

COMPANHIA NACIONAL DE SEGUROS DE VIDA

DIRETORES:

Dr José Maria Whitaker

Dr José Carlos de Macedo Soares

Dr Firmino Antônio Whitaker

Sucursal do RIO DE JANEIRO — Av Rio Branco, 173 — 10.º andar — Sede: Rua 15 de Novembro, 324 — SÃO PAULO

Bilhetinhos do dia, de J. Quadros

Água e Esgôto do Recife

"Ministro da Saúde:

Recomendo entendimentos com o governador de Pernambuco no sentido de serem providenciados estudos urgentes para a ampliação e o melhoramento do abastecimento de água e dos serviços de esgôto do Recife, "tendo em vista a possibilidade de financiamento pelo Banco Interamericano de Desenvolvimento".

Fornecimento de Adubo ao Brasil

"IBC:

Autorizo a examinar três propostas, da República Democrática Alemã, de Israel e da Noruega, para o fornecimento de adubos. Para tanto, recomendo a constituição de uma comissão integrada por representantes do IBC, da CACEX, da FARESP, a fim de, em quinze dias, apresentar relatório".

Convite ao Presidente do Grupo Chinês

"Ministério das Relações Exteriores e Ministério de Indústria e Comércio:

Ficam autorizados no sentio de ser convidado o sr. Nan Han-Chen, presidente do Grupo Chinês para o Fomento do Comércio Internacional, que se encontra em viagem nas Américas, para visitar o Brasil".

Financiamento de Caminhões

"Presidente do Banco do Brasil:

Fica autorizado a expedir instruções à Carteira Agricola para que faça o financiamento de caminhões — exclusivamente caminhões — forma sugerida pela FARESP. As bases do financiamento, por outro lado, devem ser revistas, no concernente à agricultura, tendo em vista o processo inflacionário e os novos valores de preços mínimos. Desejo, em oito dias, informações das providências adotadas pelo Banco".

Amparo ao Livro

"Ministério da Educação:

Determino a constituição de um grupo de trabalho para o fim especial de:

a) examinar o problema da importação de livros e revistas técnico-científicas ou culturais;

b) de importação de papel para a atividade editorial-livreira;

c) de créditos para as emprêsas editôras ou impressoras, destinados à reforma ou ampliação da maquinaria gráfica e ao próprio comércio editorial-livreiro.

O grupo de trabalho será instalado no Ministério da Fazenda pelos elementos representativos indicados pelo presidente, com o prazo de vinte dias para a apresentação do relatório".

Navios Alemães por Café

"IBC e Comissão de Marinha Mercante:

Autorizo exame de proposta, feita pela Alemanha Oriental, para o fornecimento de navios, com exportação simultânea de café brasileiro".

Organização da Cia. Ferro e Aço

"Ministro da Indústria e Comércio:

Determino seja informado, com urgência, requerimento formulado na Câmara Federal a respeito da Cia. Ferro e Aço de Vitória S/A. Desejo saber como, em 1960, isto é, no ano passado, foi organizada a companhia e qual a posição do govêrno federal nela".

Recursos e Pessoal Para a DGEC

"Ministério da Fazenda:

Fica autorizado a fornecer à Diretoria Geral de Engenharia e Comunicações os recursos do primeiro trimestre. A referida Diretoria fôra autorizada, por seu turno, a fazer admissões de pessoal civil necessário à intensificação das obras".

Arame de Procedência Tchecoslovaca

"IBC e CACEX:

Fica autorizada a constituição de uma comissão integrada por representantes do IBC e da CACEX para o exame de proposta do estabelecimento de uma indústria de arame farpado e liso no Brasil, de procedência tchecoslovaca, húngara e búlgara. Dou dez dias para a comissão apresentar seu relatório".

(Conclui na 11ª pág.)

Bilhetinho a Jânio

Excelência:

Pelo visto, não lhe basta ter revogado o 11 de novembro, com alguns simples decretos na pasta da Guerra. Ontem, o seu vespertino, a título de justificar tais decretos — "As recentes modificações nos altos postos de comando militares não têm nem podem ter a significação que se lhes está querendo emprestar com intuitos não muito disfarçados de exploração e confusionismo político" — saiu-se com a coisa. Como quem não quer nada. Como se não passasse de um a-propósito.

Acrescentou isso:

"Não é mais compreensivel a celeuma que se esboça em alguns setores militares em face da projetada criação do Ministério da Defesa. O projeto obedece a razões técnicas e financeiras, está subordinado ao vasto plano de restrições econômicas e simplificação burocrática do govêrno, devendo ser entendido exclusivamente como um dos pontos da ingente obra de seguimento e desenvolvimento do país".

Assim mesmo. Como se não fôsse nada de mais. Apenas uma pequenina reforma administrativa, para efeito de simplificação burocrática e economia orçamentária: a pura e simples criação do Ministério da Defesa, do qual os atuais Ministérios da Guerra, da Marinha e da Aeronáutica passariam, portanto, a ser meros departamentos. Tal como, digamos, os atuais departamentos da Produção Mineral, da Produção Animal e da Produção Vegetal o são do Ministério da Agricultura.

Departamento Nacional do Exército, Departamento Nacional da Marinha e Departamento Nacional da Aeronáutica.

E nós que, a princípio, não havíamos entendido por que o eminente general Osvaldo Cordeiro de Farias aceitara uma função, dantes apenas platônica, de chefe do Estado-Maior das Fôrças Armadas!

D. C.

Refinaria de Petróleos de Manguinhos S. A.

Relatório da Diretoria, sôbre o exercício de 1960

Relatório da Diretoria, sôbre o exercício de 1960

Senhores Acionistas:

Desobrigando-nos do dever que a lei e os estatutos da sociedade nos impõem, apresentamos ao exame e deliberação da assembléia geral ordinária da Refinaria de Petróleos de Manguinhos S. A., como diretores da mesma, o presente relatório, sôbre a marcha dos negócios no exercício findo e principais fatos administrativos ocorridos no mesmo exercício.

O Conselho Fiscal apreciou devidamente as operações sociais, o balanço e o demonstrativo da conta de Lucros e Perdas, aprovando-os, bem como, o inventário e demais contas.

Durante o exercício que se relata, o conjunto operacional da sociedade funcionou vinte e quatro horas por dia, durante 355 dias o que representa um índice não comum de utilização do equipamento, correspondente a 97% do tempo disponível, limitada a operação a 10.000 barris diários, contados, apenas, conforme decisão do Egrégio Conselho Nacional do Petróleo, os dias de operação e não os do calendário. As unidades funcionaram irrepreensìvelmente, salvo pequenas paradas de emergência, sem maior importância e as necessárias habituais para limpeza, alcançando-se um grau de eficiência, que supera em muito o previsto no contrato celebrado com The M. W. Kellogg Company, fornecedora das mesmas unidades, e cujo projeto foi aprovado pelo Conselho Nacional do Petróleo. Sendo a previsão da firma construtora de 65% de produtos nobres, obtiveram-se 75,43%, em 1960.

Os índices de produção vêm aumentando, de ano para ano, embora se operem sempre os mesmos 10.000 barris de óleo cru, fixados pelo Conselho Nacional do Petróleo. Já atingiram tais índices, a valores francamente superiores às médias internacionais.

Deixamos de processar o óleo Oficina, para adotar outro mais barato, o Recon 38 HP, com uma poupança, a mais de divisas, para o país, sòmente nesse ponto, de US$ 313.000,00.

Para evitarem-se paralisações e mesmo acidentes com as interrupções momentâneas de energia resolvemos, produzir, na própria Refinaria a energia elétrica de que necessitamos, tendo sido para isso instalado, em 1959, um turbo gerador, que vem funcionando admiràvelmente e que contribuiu por forma decisiva para conseguirmos como conseguimos 355 dias integrais de operações.

Dando a maior amplitude possível ao nosso serviço de assistência social, fornecemos condução e almôço gratuito a todos os empregados, além da prestação, igualmente gratuita, de serviços médicos e fornecimentos farmacêuticos.

Trabalhamos com o pessoal estritamente necessário para os nossos serviços. Não temos um só empregado sem função definida e utilidade certa para os nossos trabalhos.

A fim de proporcionar aos nossos empregados preços mais baixos que os do mercado, na aquisição dos artigos de que necessitam e proporcionar-lhes outras facilidades, estabelecemos uma cooperativa, que vem funcionando a contento de todos.

Pagamos de impostos, durante o exercício, o montante de Cr$ 1.344.083.651,80, sem inclusão nesse total da contribuição para a Petrobrás de 9% do valor CIF de todo óleo cru importado, nem da relativa aos 50% dos nossos lucros líquidos, que, também, se destinam à mesma Petrobrás, e para o mesmo fim, isto é, para subscrição de ações dessa companhia, por parte da União. Essas duas parcelas destinadas à Petrobrás importaram em ...... Cr$ 192.446.757,90.

O faturamento no exercício foi de Cr$ 3.288.217.935,60, excedendo o do ano anterior em Cr$ 159.662.383,20.

Atendendo a uma primeira reclamação de alguns titulares de partes beneficiárias, o Conselho Nacional do Petróleo mandou, em 1957, que a percentagem atribuível a essas partes beneficiárias e às demais percentagens estatutárias fôssem calculadas, também, sôbre 9% do preço CIF do óleo elaborado, destinados à Petrobrás, importância que não computáramos por não representar lucro, mas, ao contrário, despesa, tipicamente despesa, de vez que do seu recolhimento ao Banco do Brasil não resulta nenhuma contrapartida de receita a favor da Refinaria. Trata-se, pois, de tributo, puramente tributo, sem qualquer recuperação futura, prevista na lei em vigor.

Não nos conformamos com essa decisão, embora a mesma beneficiasse altamente os diretores, que ficavam com as suas percentagens consideràvelmente aumentadas. Recorremos da mesma, nos têrmos da lei, para o eminente Presidente da República, o qual entretanto, negou provimento ao nosso recurso. Para evitar conflito com o Conselho Nacional do Petróleo, uma assembléia geral extraordinária da sociedade, convocada para apreciar o caso, deliberou cumprir a decisão do Conselho. Novo caso teria de surgir, porém, no tocante às partes beneficiárias. Não nos seria possível infringir a lei, clara, claríssima, quanto ao limite da percentagem a ser atribuída às mesmas partes beneficiárias.

O § 1º do art. 31 da Lei das Sociedades Anônimas estabelece, inequìvocamente, que a percentagem atribuída às partes beneficiárias não ultrapassará de um décimo do montante dos lucros líquidos. Observou-se êsse limite, mas os titulares reclamantes voltaram ao Conselho Nacional do Petróleo e o seu digno Plenário, com os votos vencidos dos dois juristas que o integram, mandou que o pagamento se fizesse sem teto algum. Novo recurso foi interposto para o digno Presidente da República, mas êste, novamente, nos desatendeu, negando provimento a tal recurso.

Quantioso seria o prejuízo que sofreriam, em partes iguais, os nossos acionistas e a Petrobrás, de vez que a esta cabem 50% dos nossos lucros líquidos.

Não era, pois, possível, já agora, a nossa conformidade e por isso impetramos, ao Egrégio Supremo Tribunal Federal, mandado de segurança, contra o ato presidencial, funcionando como nosso patrono o eminente advogado Heráclito Sobral Pinto. E tivemos a imensa satisfação de ver acolhido o nosso pedido por aquêle Egrégio Tribunal, que, na sua memorável sessão de 30 de novembro de 1960, concedeu-nos por unanimidade de votos, a segurança pedida (6 votos a zero), para fazermos o pagamento conforme havíamos deliberado, observado o teto legal.

A vitória foi nossa e da Petrobrás, diga-se francamente, porque a metade dos nossos lucros líquidos, que seriam enormemente desfalcados, pertence à grande emprêsa estatal.

Alguns jornais mal informados noticiaram, há alguns meses atrás, que as Refinarias particulares devem bilhões ao fundo de pesquisas da Petrobrás. Apressamo-nos em tornar público que nada, absolutamente nada, devemos à Petrobrás, nem a financiadores estrangeiros, nem a bancos, nem a particulares. Fizemos também questão de frisar que, em Manguinhos, tudo é do Brasil: todo o seu capital é e sempre foi de brasileiros. São brasileiros todos os nossos engenheiros, todos os nossos técnicos.

Conseguimos, como se vê do demonstrativo da conta de Lucros e Perdas, feitas as deduções legais e estatutárias (reservas, percentagens de diretores e empregados, assistência social, partes beneficiárias e depreciações) o lucro líquido de Cr$ 270.661.070,60, do qual destinamos 10% sôbre o capital Cr$ 64.680.000,00 a dividendos, Cr$ 102.990.535,30 à Petrobrás, ficando Cr$ 102.990.535,30 à disposição da Assembléia.

Dissemos, com largueza e fidelidade o necessário para que os nossos acionistas possam bem julgar de nossa gestão.

Rio de Janeiro, 22 de março de 1961

REFINARIA DE PETRÓLEOS DE MANGUINHOS S/A

A. J. Peixoto de Castro Júnior — Presidente;
João José Barbosa Quental — Vice-Presidente;
Augusto Baptista Pereira — Diretor-Técnico;
Érico De Lamare São Paulo — Diretor-Industrial;
Emilio Grandmasson Salgado — Diretor-Financeiro.

REFINARIA DE PETRÓLEOS DE MANGUINHOS S/A

BALANÇO GERAL ENCERRADO EM 31-12-1960

A T I V O

11 — IMOBILIZADO			
01 — Imóveis		256.840.717,30	
11 — Equip. e Instalações de Operação		348.734.219,40	
21 — Equip. e Instalações de Utilidades		57.660.945,90	
31 — Equip. e Instl. de Armaz. e Transferência		166.135.914,40	
42 — Equip. e Instalação de Transporte Auxiliar		1.839.417,20	
43 — Equip. e Instal. de Oficinas		32.896.775,40	
45 — Equip. e Máquinas Móveis		3.058.413,30	
46 — Equip. e Instal. de Laboratórios		2.283.310,40	
51 — Equip. e Instal. de Proteção e Segurança		3.290.420,90	
52 — Equip. e Instal. de Comunicações		1.116.182,70	
53 — Equip. e Instal. de Serv. Assistenciais		952.374,70	
55 — Equip. e Instal. de Escritório		5.785.145,40	
59 — Equip. e Instal. p/Outros Fins		9.940.004,90	
61 — Objetos de Coleção		492.262,70	
68 — Obras e Instal. em Andamento		10.620.123,40	
81 — Depósitos Permanentes		57.598,00	901.703.826,00
12 — REALIZAVEL A LONGO PRAZO			
01 — Adicional do Impôsto de Renda		23.114.358,10	
02 — Adicional do Impôsto de Renda — c/Alheia		4.746.238,00	
04 — Títulos de Renda		4.377.637,70	32.238.233,80
13 — REALIZAVEL A CURTO PRAZO			
01 — Produtos Acabados		34.152.792,40	
03 — Produtos em Elaboração		472.663,50	
06 — Petróleo Bruto		118.102.894,40	
07 — Produtos Químicos		11.237.326,50	
11 — Almoxarifado		99.046.549,30	
21 — Importações em Andamento		407.362,40	
35 — Material em Poder de Terceiros		65.300,00	
41 — Clientes — País		241.643.200,30	
50 — Agentes Representantes — Exterior		837.592,60	
53 — C/Correntes Servidores — País		160.000,00	
55 — C/Correntes — País		44.692.080,10	
56 — C/Correntes — Exterior		1.659.221,60	
68 — Efeitos a Liqüidar		1.369.071,00	
69 — Devedores Diversos		32.900,00	
72 — Adiantamentos (Para Despachos e Encomendas)		5.593.661,70	
81 — Depósitos e Cauções em Garantia — País		78.787,30	
91 — Banco do Brasil S/A — c/Ágios a Utilizar		6.876.646,40	
92 — Banco do Brasil S/A — c/Ágios a Devolver		1.078.049,80	567.506.099,30
14 — DISPONIVEL			
01 — Caixa		815.728,30	
02 — Cheques Emitidos		669.724,60	
21 — Bancos c/Movimento			
Bco. do Brasil S/A	236.161.172,90		
Outros Bancos	86.588.733,60	322.749.906,50	
22 — Bancos c/Depósitos Especiais		91.567,40	324.326.926,80
			1.825.775.085,90
CONTAS DE RESULTADO PENDENTE			
Despesas de Importação a Apropriar		2.175.651,40	
Prêmios de Seguros Antecipados a Ratear		2.802.316,90	
Impôsto de Vendas e Consignações		133.111,00	
Sêlos e Estampilhas		19.547,00	
Valôres a Classificar		2.098.547,40	
Tesouro Nacional — c/Res. 3/57 do C.N.P.		593.855.175,00	
Sinistros e Avarias Denunciadas		1.782.602,80	
Depósitos Judiciários		2.040,00	
Depósitos para Recursos		5.000,00	602.873.991,50
CONTAS DE COMPENSAÇAO			
Ações em Caução		500.000,00	
Valôres em Caução		5.649.000,00	
Contratos de Financiamentos		17.214.126,90	
Contratos de Construções		5.610.000,00	
Contratos de Serviços		502.600,00	
Devedores por Títulos em Cobrança Simples		140.522.290,70	169.998.017,60
			2.598.647.095,00

P A S S I V O

NAO EXIGIVEL		
Capital	646.800.000,00	
Reserva Legal	46.685.673,70	
Reservas Especiais	434.333.895,80	
Provisões	20.000.000,00	1.147.819.569,50
EXIGIVEL A LONGO PRAZO		
Adicional do Impôsto de Renda a Restituir	4.746.238,00	
União Federal — c/Terreno de Manguinhos	13.977.399,90	18.723.637,90
EXIGIVEL A CURTO PRAZO		
Honorários, Salários e Vantagens não Reclamadas	281.865,20	
Institutos de Previdência	1.913.820,60	
Dividendos a Distribuir	64.680.000,00	
Dividendos não Reclamados	49.980,00	
Bonificações não Reclamadas	25.059,80	
Partes Beneficiárias	16.767.053,50	
Impôsto Único a Recolher	186.020.728,00	
Contribuição para Petrobrás (Para subscrição de ações por parte da União, art. 48 da Lei número 2.004)	593.855.175,00	
Contribuição p/Transferência do C.L.P.	221.946,50	
Contribuição p/Fundo de Frete	1.287.120,20	
Lucros a Distribuir	103.069.820,10	
Fornecedores — Exterior	54.267.418,40	
C/Correntes — Exterior	25.503.415,20	
Contas a Pagar	146.980.308,20	
Impostos a Pagar	466.027,40	
Impôsto de Renda a Rec. c/Retenção na Fonte	89.288,00	1.195.479.026,10
		2.362.022.233,50
CONTAS DE RESULTADO PENDENTE		
Valôres a Classificar	37.949.948,30	
Valôres a Reajustar	28.676.895,60	66.626.843,90
CONTAS DE COMPENSAÇAO		
Caução da Diretoria	500.000,00	
Credores p/Valôres em Caução	5.649.000,00	
Financiamentos Contratados	17.214.126,90	
Construções Contratadas	5.610.000,00	
Serviços Contratados	502.600,00	
Títulos em Cobrança	140.522.290,70	169.998.017,60
		2.598.647.095,00

Rio, 31 de dezembro de 1960

A. J. Peixoto de Castro Júnior, Presidente; **João José Barbosa Quental**, Vice-Presidente; **Augusto Baptista Pereira**, Diretor-Técnico; **Érico de Lamare São Paulo**, Diretor-Industrial; **Emilio Grandmasson Salgado**, Diretor-Financeiro; **Afonso Siqueira**, Contador — CRC-GB — 16.261.

DEMONSTRAÇAO DA CONTA "LUCROS E PERDAS", EM 31 DE DEZEMBRO DE 1960

D É B I T O

Despesas Gerais, Material, Pessoal Serviços e Encargos		49.599.634,30	
Impostos e Taxas		58.878.083,60	
Despesas Financeiras		4.833.843,80	
Depreciações e Amortizações		64.059.073,30	177.370.635,00
Variações Patrimoniais			16.495.670,50
Aplicação do saldo			
Dividendo		64.680.000,00	
Reserva Legal		26.458.956,40	
Outras deduções nos têrmos da cláusula XXII, inciso 1º do Título de Autorização		122.602.879,30	
Provisão p/Devedores Duvidosos		20.000.000,00	233.741.835,70
Contribuição destinada à Petrobrás, para subscrição de ações por parte da União, nos têrmos do art. 48 da Lei número 2.004 de 3-10-1953:			
9% sôbre o custo "cif" do óleo importado	89.456.222,60		
50% do lucro líqüido	102.990.535,30		192.446.757,90
Lucros à Disposição da Assembléia			102.990.535,30
			723.045.434,40

C R É D I T O

CRÉDITO MERCANTIL		
Produto das operações sociais	614.865.080,50	
Depreciações e Amortizações	64.059.073,30	678.924.153,80
Receitas Diversas		23.549.126,90
Provisão p/Devedores Duvidosos (Reversão do saldo da provisão feita em 1959)		20.572.153,70
		723.045.434,40

Rio, 31 de dezembro de 1960

A. J. Peixoto de Castro Júnior, Presidente; **João José Barbosa Quental**, Vice-Presidente; **Augusto Baptista Pereira**, Diretor-Técnico; **Érico de Lamare São Paulo**, Diretor-Industrial; **Emilio Grandmasson Salgado**, Diretor-Financeiro; **Afonso Siqueira**, Contador — CRC-GB — 16.261.

PARECER DO CONSELHO FISCAL

Os membros efetivos do Conselho Fiscal da Refinaria de Petróleos de Manguinhos S/A, tendo examinado o relatório apresentado pela Diretoria, referente ao exercício de 1960, e bem assim o balanço encerrado em 31 de dezembro de 1960 e anexos que o acompanham, declaram que todos os documentos examinados foram encontrados em perfeita ordem. Por êsse motivo são de opinião que os mesmos devem ser aprovados integralmente pela Assembléia.

Rio, 2 de março de 1961

José de Miranda Valverde
Eduardo Bahouth;
Rivadávia Corrêa Meyer.

BOUCINHAS & CAMPOS

Contadores Públicos Certificados

Ilmos. Srs.
Diretores da Refinaria de Petróleos de Manguinhos S/A.
Rio de Janeiro — GB.

Examinamos o Balanço Geral da Refinaria de Petróleos de Manguinhos S/A, levantado com data de 31 de dezembro de 1960, bem como a respectiva demonstração de lucros e perdas, tendo para isso examinado seus livros de escrituração, sua documentação e obtido os esclarecimentos que julgamos necessários aos nossos trabalhos.

Nosso exame desenvolveu-se segundo normas geralmente aceitas em trabalhos de auditoria e foi executado em extensão e profundidade que consideramos adequados, segundo as circunstâncias.

Em nossa opinião, o referido Balanço Geral e sua respectiva demonstração de lucros e perdas foram corretamente elaborados e bem representam a situação da Sociedade em 31 de dezembro de 1960.

Rio de Janeiro, 16 de fevereiro de 1961

BOUCINHAS & CAMPOS

Contadores Públicos Certificados — I.C.P.S.P.
Eduardo Sampaio Campos — C.P.C. — Diretor — Contador — CRC-GB — 1S — 15.376.
José da Costa Boucinhas — C.P.C. — Diretor — Contador — CRC-GB-1S — 15.375.

REVOLTA CONTRA FIDEL NÃO MAIS PARTIRÁ DOS E. UNIDOS

Decisão de Kennedy intimida rebeldes

NOVA IORQUE, HALIFAX e HAVANA —

O sr. Manuel Antônio de Varona, coordenador geral da Frente Revolucionário Democrática, integrada por exilados cubanos reiterou, ontem à noite, que, em sua opinião, o regime cubano de Fidel Castro será derrubado por uma revolta interna. O antifidelista fêz essa declaração logo após ter o presidente Kennedy declarado que não permitirá que a invasão de Cuba se faça do território norte-americano.

O bloco de doze nações latino-americanas na ONU que não romperam relações com o govêrno de Cuba e não pretendem fazê-lo conforme declararam seus representantes, acertaram um projeto de resolução que advoga uma solução por meios pacíficos da presente situação cubana.

NAVIOS APRESADOS

A sorte de navios cubanos imobilizados em Halifax há mais de três anos, continua sendo hoje um mistério, por efeito de uma ação inesperada de advogados anti-fidelistas.

Stanley Bauld, "sheriff" do condado de Halifax, voltou a apresar os barcos fundado em uma providência obtida por dois advogados de Halifax que representam a companhia norte-americana cubana "Frota Marítima Browning", que iniciou demanda contra o govêrno de Fidel Castro, em agôsto último, pela soma de um milhão e meio de dólares.

O advogado Gordon Black declarou ontem à noite, contudo, que Cuba havia transferido a propriedade dos barcos a uma companhia autônoma, a qual pode agora reclamar imunidade.

PEDIU ASILO

Informou-se hoje em fonte bem informada que Juan Orta, ajudante pessoal e secretário de imprensa do primeiro-ministro Fidel Castro, até meados de janeiro, solicitou asilo em uma Embaixada latino-americana.

Orta foi o responsável direto da prisão de muitos suspeitos de lealdade "duvidosa" a Castro. Era o chefe do escritório do primeiro-ministro no décimo oitavo andar do edifício do Instituto Nacional de Reforma Agrária (INRA).

As fontes disseram que Orta rompeu com Castro por opor-se a colocação de Cuba dentro da esfera de influência comunista contudo, outras fontes disseram que até agora sempre apoiou firmemente a política exterior de Castro. (UPI-DC).

Temporal detém Churchill no iate de Onassis

NOVA IORQUE —

Sir Winston Churchill teve que permanecer, ontem, a bordo do elegante iate de propriedade do milionário Aristóteles Onassis, nesta cidade, como conseqüência de uma forte tormenta de chuva.

A forte tormenta obrigou Winston Churchil a adiar seu regresso a Londres por via férrea.

VOARÁ HOJE

O secretário de Winston Churchil, Anthony Montague Brown, declarou que o ex-primeiro ministro britânico, empreenderá a viagem hoje, sempre que o estado do tempo o permita.

"PANAM" ESPEROU

A "Pan American Wold Airways" demorou seu vôo das 10 horas da manhã com a esperança de que a tormenta amainasse de maneira que Churchil pudesse tomar uma lancha do iate até a costa de Manhattan.

INFORME À IMPRENSA

A viagem em lancha a fêz Montague Brown para dar a conhecer aos jornalistas que Churchil ficará a bordo do iate. (UPI-DC)

Advogados e médicos em greve na Itália

ROMA —

Pela primeira vez no meio século de vida da Ordem Italiana dos Médicos, êstes profissionais entraram em greve por 24 horas.

A abstenção dos médicos de tôda atividade — com exceção dos casos graves — entra no quadro de uma ampla agitação que está sendo levada a efeito nêstes dias por parte de duas importantes categorias de profissionais: os médicos e os advogados.

CONTRA A BUROCACIA

Êles se opõem às novas medidas fiscais, impostas pelo govêrno a cargo das duas citadas categorias, e as disposições em que êles vêm uma "burocratização" de suas atividades.

Trata-se, para os médicos, de suas relações com as organizações de previdência social.

Opõem-se também a uma interferência no segrêdo profissional, sob a forma de contrôles fiscais.

TAMBÉM OS ADVOGADOS

Os advogados também acham-se em greve, em escala nacional, desde alguns dias.

Sua abstenção ao trabalho porém não é contínua, e não se realiza contemporaneamente em tôdas as cidades.

Estão em andamento negociações entre o govêrno e as duas classes de profissionais, na expectativa que as providências que motivam as greves sejam apresentadas ao parlamento. (ANSA-DC).

Recepção festiva a Gronchi em Mendoza

MENDOZA (Argentina) —

O presidente da Itália, Giovanni Gronchi chegou a esta cidade, sendo aclamado por numeroso público que o aguardava no aeroporto local.

A comitiva oficial que deu as boas-vindas ao visitante estava chefiada pelo governador Ernesto Uelstschi e integrada por altos funcionários do govêrno.

SAUDADO PELA MULTIDAO

Do aeroporto à Praça San Martin foi saudado por uma multidão de pessoas.

O prefeito de Mendoza, entregou a Gronchi as chaves da cidade em um ato que contou com a presença de membros da comunidade italiana.

Gronchi é o mais destacado visitante italiano que vem a Mendoza, desde a visita do então príncipe Humberto, no ano de1 924.

O presidente italiano se aloja em um apartamento especial do Plaza Hotel, que foi remodelado. O hotel mesmo foi pintado totalmente.

BANQUETE OFICIAL

Às 13,30 horas, o governador ofereceu um banquete oficial ao presidente italiano, que posteriormente se retirou a seu apartamento do hotel. — (UPI-DC).

SANTIFICAÇÃO DA IRMÃ BOSCARDIN

VATICANO —

O sumo pontífice João XXIII presidiu um consistório semi-secreto na série de cerimônias tendentes à santificação da irmã Bertilla Boscardin, monja italiana que atuou como enfermeira na primeira guerra mundial. Assistiram ao ato 24 cardeais e vários arcebispos, bispos e curas.

A irmã Bertilla faleceu em 1922. (UPI-DC)

MORREU SEM MÉDICO POR ECONOMIA

LA SPEZIA —

Para não gastar dinheiro chamando um médico, faleceu a sra. Nella Brigani, de 75 anos. Na sua casa foram achadas cêrca de dois milhões de liras. (ANSA-DC)

Estados Unidos sob terrível tormenta

NOVA IORQUE —

Uma tormenta de Primavera, que repetiu cenas do inverno, açoitou a região que desde os apalaches meridionais se estende para o Leste até a Nova Inglaterra. Nevadas, fortes precipitações pluviais e marés altas combinaram-se durante a tormenta.

De 150 a 250 milímetros de neve caíram sôbre a região montanhosa da Virgínia e Pensilvânia, ao passo que Nova Iorque era castigada com ventos de 120 quilômetros por hora e copiosas chuvas.

PIOR QUE O "DONNA"

A polícia de Old Greenwich, Connecticut, onde 25 famílias foram desalojadas de suas casas pelo mar, disse que esta tormenta é pior que a do furacão "Donna".

MAR SUBIU

Em todo o litoral do Connecticut o vento fêz subir o mar mais de um metro sôbre seu nível mais elevado.

Os habitantes de Fairfield tiveram de ser transferidos para lugar seguro em Milford, onde ficarão instalados em edifícios de escolas, e na sede da Cruz Vermelha.

A ferrovia de Nova Jersey interrompeu seu serviço de "ferryboats" entre Jersey City e Manhattan (Nova Iorque), e o Ferrocarril Hudson & Manhattan cancelou seu serviço entre Jersey City e Newark.

O serviço de "Ferryboats" entre Staaten Island e Nova Iorque foi utilizado ùnicamente para passageiros.

POLÍCIA SOCORRE

Na Ilha Staaten a polícia teve que socorrer habitantes de zona onde o mar provocou inundação a maré alta fêz com que o Rio Leste inundasse os porões do Hospital Governeur, em Nova Iorque. (UPI-DC).

PRINCESA DE KENT VAI A HONG KONG

LONDRES —

Infirma-se que a princesa Alexandra de Kent visitará Hong Kong em fins do ano, ali permanecendo uma semana. Assistirá ela a várias solenidades oficiais uma delas na Universidade de Hong Kong, que êste ano celebrará o centenário de sua fundação (BNS-DC)

Nos EUA Lúcio Costa fala sôbre Brasília

WASHINGTON —

Lúcio Costa, projetista da nova capital do Brasil, declarou, hoje, que nada pode deter agora o rápido crescimento de Brasília. «Os edifícios brotam... e à população da cidade, inclusive os operários da construção, somam agora 190.000» — acrescentou.

A 11 horas e 15 minutos, por avião a jacto de Nova Iorque, Brasília foi construída em uma zona coberta antes pelas selvas, seguindo os planos traçados por Lúcio Costa em 1937.

GOVERNO INCENTIVA

Costa dirige-se a Universidade de Yale, dentro do programa de intercâmbio cultural. O projetista negou as versões de que o novo govêrno brasileiro imporia ritmo lento à construção de Brasília.

"A própria presença do govêrno em Brasília constitui incentivo suficiente para os que tratam com o govêrno para aumentar o crescimento da cidade", declarou.

TOMANDO FORMA

A seguir, predisse que em questão de anos Brasília terá uma população de 600 mil pessoas. A nova capital começa a tomar forma a medida que se erguem ràpidamente edifícios de escritórios e apartamentos, bem como zonas residenciais.

A fim de manter o crescimento da cidade, prosseguiu, o govêrno oferece incentivos de impostos aos interêsses privados que vão a Brasília com planos de construção.

Afirmou que tôdas as críticas à rápida construção de Brasília resultaram infundadas.

Brasília será o tema de uma das conferências que Lúcio Costa pronunciará na Universidade de Yale. (UPI-DIARIO CARIOCA)

VISITA DE ELIZABETH À ITÁLIA

LONDRES —

A rainha Elisabeth II voará pela primeira vez em um Vickers Vanguard ao partir no dia 29 do corrente para a Itália, em visita oficial. A soberana viajará acompanhada pelo príncipe Philip. O vôo será sem escala até Cerdena, em um avião da BEA, e dali continuará até Nápoles a bordo do iate real. (BNS-DC)

Terra treme em El Salvador e derruba casas

SAN SALVADOR —

Danos moderados ocasionou em distintas partes de El Salvador, um tremor que registrou-se ontem.

Não houve, porém, vítimas pessoais a lamentar, segundo as informações oficiais.

O Serviço Geológico Nacional disse que o epicentro do fenômeno ocorreu 60 quilômetros ao sudeste de El Salvador, no Pacífico. Não se informou da duração do tremor. Os jornais calculam que foi de 25 a 45 segundos.

CASAS DESMORONADAS

Algumas casas se desmoronaram nas imediações da cidade de São Miguel e também houve alguns danos na localidade de Izalco, perto do vulcão do mesmo nome, onde se deu conta de alguns ruídos sem que o vulcão entrasse em erupção.

Em San Salvador, algumas paredes foram ao solo. Não houve vítimas pessoais. (UPI-DC)

URSS aumenta envio de armas ao Laos

WASHINGTON —

O Departamento de Estado informou que aumentou o envio aéreo de armas soviéticas aos rebeldes comunistas do Laos.

O porta-voz do Departamento de Estado, Lincoln White, assinalou que um leve aumento foi notado "nos ultimos dias".

NÃO ESCLARECEU

O porta-voz não pode esclarecer, porém, quantos vôos diários ou quantas toneladas de armas enviam os comunistas ao Laos da base que tem em Hano, no Vietnam setentrional.

O presidente Kennedy não deu importância ontem ao suposto aumento na ajuda soviética, enquanto se demora a resposta russa ao plano de cessação das hostilidades e para a realização de uma conferência de paz, apoiado pelos Estados Unidos.

AUMENTO INEXPRESSIVO

Ao indicar que o aumento nos envios soviéticos de armas não é considerável, Kennedy acrescentou que "nossos fornecimentos às fôrças governamentais loasenses continua". — (UPI-DC)

LÓIDE BRASILEIRO
Patrimônio Nacional
Escritório: Rua do Rosário n.º 1
Tel. 31-2060
Frete e Praças s/loja
Tel. 31-3329
Passagens Térreo — Tel. 32-3304
Informações — Tel. 31-3342

E U R O P A
REGO
Vg. — IDA
Sairá a 22 do corrente para:
Vitória — Cabedelo — S. Vicente — Havre — Dunquerque — Londres — Antuérpia — Roterdam — Bremem e Hamburgo

LÓIDE HAITI
Sairá a 21 do corrente para:
Salvador — São Vicente — Cadiz — Barcelona — Marselha — Gênova e Trieste

A V I S O
Qualquer alteração nas datas de saídas dos navios será publicada neste local

AMERICA DO NORTE
SAIDAS DE SANTOS

LÓIDE NICARAGUA
Sairá a 28 do corrente para:
Rio — Vitória e Nova Orleans

LÓIDE GUATEMALA
Rio — Vitória — Barra de Ilhéus — Salvador — Trinidad e Nova Iorque

AMERICA DO NORTE
SAIDAS DO RIO

LÓIDE CANADA
Sairá hoje para:
Vitória — Barra de Ilhéus — Salvador e Nova Iorque

LÓIDE NICARAGUA
Sairá a 29 do corrente para:
Vitória — Trinidad — S. Juan e Nova Orleans

POLITICA DOS ESTADOS

Volta impressionado com desgaste de JQ

BELO HORIZONTE, MG — O deputado do PDC, sr. José Fernandes Filho, que regressou de Curitiba, onde tomou parte na Convenção Nacional de seu partido, declarou à imprensa "estar impressionado com o desgaste do presidente Jânio Quadros no Sul do país. Observou que o descontentamento, com o chefe da Nação, é geral e atinge tôdas as camadas sociais e econômicas, sendo êsse fato mais grave quando se sabe que o Paraná foi um dos melhores redutos eleitorais do sr. Quadros na última campanha (Sucursal).

MP IRÁ A OURO PRÊTO

BELO HORIZONTE, MG Apesar de ter sido transferida a data das solenidades oficiais das comemorações de 21 de abril, em Ouro Prêto, o sr Magalhães Pinto pretende ir àquela cidade, no dia certo, para homenagear a memória de Tiradentes.

Essa deliberação está sendo interpretada como um contragolpe às manobras do Legislativo de promover solenidades independentes das decisões do Executivo. (Sucursal).

CONVENÇÃO DA UDN

BELO HORIZONTE — No próximo sábado instalar-se-á a convenção da UDN mineira, quando serão eleitos o diretório, o conselho regional e os delegados à convenção nacional, marcada para fins de abril. O programa já foi elaborado, estando previsto o início dos trabalhos da eleição para às 15 horas.

Às vésperas da eleição do diretório intensifica-se o movimento, surgido nos últimos dias, para a indicação do nome do sr. José Bonifácio à presidência. O político de Barbacena é tido na mais alta conta em todos os círculos do partido e já tem solicitado apoio dos diretórios municipais para o seu nome, a exemplo do que fêz anteriormente.

Espera-se, portanto, luta renhida, pois se várias manifestações de pêso apóiam o sr. José Bonifácio, outras dirigem sua preferência ao sr. Elias de Sousa Carmo, atual secretário do partido. A candidatura do sr. José Bonifácio será levada à convenção, uma vez que os coordenadores acreditam ser a solução para o momento em que o partido precisar fortalecer-se para a luta de sustentação do govêrno estadual. (Sucursal).

PTB: REESTRUTURAÇAO DE DIRETÓRIOS

BELO HORIZONTE — O sr. Alvaro Marcolio, presidente do Diretório Regional do PTB, está desenvolvendo, juntamente com os deputados estaduais do partido, esforços no sentido de que todos os 100 membros do diretório compareçam a reunião do próximo dia 22, convocação, de comum acôrdo, com a Comissão Executiva, para promover a reestruturação de diversos diretórios Municipais do interior.

Esta reunião só foi convocada depois de vencida a crise que tentava envolver o partido. Contudo, conforme declarações do deputado João Navarro, o passe já foi superado. (Sucursal).

M.P. É QUESTAO ABERTA PARA O PSP

BELO HORIZONTE — O deputado João Gomes Moreira, do Partido Social Progressista informou à imprensa que a bancada de seu partido, no Legislativo estadual, já se definiu em relação ao govêrno do sr. Magalhães Pinto.

Segundo o parlamentar pessepista, é "questão aberta" para a bancada, o apoio ou oposição ao sr. Magalhães Pinto. Cada deputado tomará a posição que bem entender. Assim, a bancada, que é composta de 4 parlamentares, dois estão apoiando o govêrno e dois estão em oposição. Os oposicionistas são: Francisco Pardim e Célso Motr e os situacionistas os srs. Luís Junqueira e Saul Pinto Arges. (Sucursal).

S. PAULO: Jango prepara coligação

SÃO PAULO — A presença do sr. João Goulart em São Paulo está preocupando os meios políticos daqui, principalmente aquêles ligados ao situacionismo estadual e, especialmente, a UDN. O presidente nacional do PTB veio passar uns dias em sua fazenda em Araraquara, e para lá convergiram representantes do PSD e do PSP. Logo se percebe que os três partidos estarão reunidos, cogitando os seus dirigentes em formar a maior coligação de partidos até agora conhecida no país.

Tais encontros são analisados pelos observadores políticos, como uma advertência aos demais partidos, com relação ao próximo pleito estadual. — (Transpress)

GOIÁS: Niemeyer na chapa JK

GOIÂNIA — Ganha terreno nesta capital a indicação do sr. Oscar Niemeyer para concorrer na chapa do ex-presidente Juscelino Kubitschek, como candidato a suplente de senador pelo Estado de Goiás. Nos corredores da Assembléia Legislativa correm rumores de que o engenheiro-arquiteto estaria propenso a aceitar o convite formulado por amigos, que figuram como elementos de proa do movimento "JK para o Senado" pelo Estado de Goiás". — (Transpress)

PARÁ: Eleições na Assembléia

BELÉM — Realizam-se hoje as eleições na Assembléia Legislativa do Estado, quando serão eleitas a nova Mesa Diretora. O deputado Bento Carvalho, atual vice-presidente da Casa tem sua reeleição quase como certa, uma vez que conta com vinte dos 37 parlamentares com assento no Legislativo Estadual. (Transpress).

CÂMARA LEGISLATIVA

Ibsen: querem levar a Nação à anarquia

RIO — — "O Brasil é regido por uma Constituição que proibe os jogos de azar, mas os governantes se servem das vantagens financeiras do "jôgo do bicho" para fazer benefícios públicos", declarou o sr. Ibsen Marques na sessão de ontem da ex-Câmara dos Vereadores.

— "Como acontece com o jôgo, acrescentou o sr. Ibsen Marques, pedem o fechamento do Legislativo baseados na moral subjtiva, esquecendo-se dos aspectos legais e jurídicos, como se desejassem impelir o país para a anarquia a começar pelo achincalhamento das autoridades e homens investidos de autoridade".

NAO SAIRA UM ALFINETE

O 1.º secretário, sr. João Batista Stávola, declarou que da Câmara não sairá nem um alfinête para o Palácio Tiradentes. Respondendo ao deputado Gladstone Chaves de Melo, disse que, enquanto não houver a incorporação dos ex-vereadores aos deputados, não existe o Poder Legislativo do Estado da Guanabara.

IRREGULARIDADE NA ST

O sr. Jurandi Miranda denunciou a violência praticada pelo coronel Fontenele, da Superintendência de Transporte. Disse que o coronel renovou todos os advogados do Serviço Jurídico da repartição, sòmente porque um dêles comentou estar o coronel consertando seu carro particular numa oficina por conta do Estado.

LACERDA E OS TUBERCULOSOS

O sr. Roberto Gonçalves Lima estranhou que tivessem sido fixados em 200 mil cruzeiros mensais os subsídios do governador do Estado, quando se alega falta de recursos para inúmeras obras, deixando-se, ao mesmo tempo, em completo abandono os tuberculosos, a quem o sr. Carlos Lacerda havia garantido que em três dias qualquer doente que procurasse os hospitais seriam internados.

ACABOU A MERENDA

Num aparte, o sr. Jair Martins lembrou que, a situação financeira do Estado é tão precária que até a verba destinada a merenda escolar foi suprimida, deixando centenas de colegiais passando fome pois seus pais não dispõem de recurso para a compra dessas pequenas refeições.

MINISTRO ARGENTINO NO RIO

RIO — Encontra-se na Guanabara, desde ontem, o sr. Alvaro Alsogaray, ministro da Economia da Argentina (foto), responsável direto pela atual política de austeridade e livre emprêsa de seu país e que defende, no govêrno Frondizi, as normas do FMI para a solução dos problemas econômicos. O sr. Alsogaray, oficial da reserva da Marinha argentina, é atualmente um dos mais acatados (e discutidos) economistas das Américas, e veio ao Rio para participar da II Conferência dos Governadores do BID, tendo viajado num "Clipper" à jacto da Pan American World Airways

CLINICA DE SENHORAS
DR. CANDIDO DIAS
Partos — Plástica genital — Gravidez — Atrasos
COPACABANA, 583, ap. 305
Tel. 57-8474. das 2 às 6 horas

ESTÁ DOENTE?
Não tem melhoras? Deseja uma consulta espiritualista? Escreva dizendo o que sente para o Centro Espírita São Miguel Rua Bela 313, enviando envelope endereço e selos para resposta

Ex-vereadores ficam sem seus subsídios

RIO —

Não serão mais liberadas as verbas para pagamento aos ex-vereadores que, a partir dêste mês deixarão de receber os subsídios, informou à reportagem o deputado Raul Brunini, 1.º secretário da Assembléia Legislativa.

O sr. Raul Brunini informou, também, que a Assembléia permanecerá no Palácio Tiradentes, para o que já estão sendo feitas as necessárias obras de adaptação e que a Mesa vai estudar a proposta do sr. Gladstone Chaves de Melo para expulsão dos ex-vereadores do "Edifício Pedro Ernesto", na Cinelândia.

AS SESSOES

Na sessão de ontem da Assembléia foram lidas várias mensagens do governador, entre as quais duas sôbre créditos de Cr$ 4.600.000,00 para pagamento de gratificações, uma para isenção de impostos sôbre novas indústrias, outra pedindo o crédito de Cr$ 65 milhões para as obras complementares do Maracanã e duas indicando os srs. Café Filho e Dulce Magalhães para o Tribunal de Contas.

RECUSA AOS INCAPACITADOS

O sr. Jorge Valadão disse que colégios particulares estão recusando matrículas a pessoas incapacitadas fisicamente, citando o caso de uma menor de 15 anos que perdeu um braço e por isso teve sua inscrição cassada. Fêz um apêlo a êsses colégios para rever sua orientação nêsse particular.

OUTROS ASSUNTOS

O sr. Hercules Correia estranhou que o governador quando deputado, houvesse declarado que o Estado da Guanabara tinha funcionalismo em excesso e agora estar convocando para o trabalho até mesmo aquêles que se acham afastados do serviço para tratamento de saúde. Enviou ao governador requerimento de informações sôbre isso. O sr. Atila Nunes criticou o péssimo policiamento do Estado. O sr. Frota Aguiar dirigiu apêlo ao governador para concretizar a promessa feita aos moradores da Penha, de construção de um viaduto na Rua Lôbo Júnior. O sr. Gérson Berger disse que, em Cascadura, a constante falta de energia está causando grandes prejuizos às fábricas. O sr. Saldanha Coelho congratulou-se com o presidente da República e o presidente do IPASE pela escolha do médico Raimundo de Brito para a direção do Hospital daquela instituição. A seguir, enviou à Mesa um requerimento de informações sôbre a fiscalização de barreira. O sr. Paulo Alberto falou sôbre a reorganização administrativa do Estado, pedindo ao governador fazer com que cada secretário envie aos deputados um relatório a respeito. O sr. Roland Corbisier exaltou o feito dos cientistas soviéticos, enviando um homem ao espaço. A senhora Ligia Bastos enviou requerimento de informações ao governador, perguntando se o texto do § 1.º do art. 51 das Instruções 6, da Secretaria de Educação mereceu aprovação do Executivo.

Comandos novos no Exército

RIO —

Vários comandos importantes no Exército estão sendo mudados nêstes últimos dias, por indicação do ministro da Guerra ao presidente da República. Ontem, assumiram os novos comandantes dos fortes de Copacabana e São João.

Amanhã às 9 horas o general Ignácio de Freitas Rolim transmitirá o comando do Colégio Militar do Rio ao general Sousa Aguiar às 15 horas, do dia 17, o general Rolim assumirá o comando da 1a. RM, transmitindo lhe o cargo o general Justino Alves Bastos. Em dia e hora a serem fixados, o general Justiço assumirá a Diretoria do Serviço Militar.

NOS FORTES

No Forte de Copacabana o coronel Paula Couto recebeu do coronel Aldo Pereira o comando da Unidade. Estiveram presentes altas autoridades do I Exército e se realizaram as cerimônias de praxe.

No Forte São João, em idêntica cerimônia, o cel. Celso Daud Santos recebeu o comando do cel. João Sarmento.

Américas comemoram hoje seu dia magno

RIO —

Comemora-se hoje o Dia Pan-Americano, assim como a data de fundação, há 70 anos, da União Internacional das Repúblicas Americanas, instituição destinada à promoção da paz, da amizade e do comércio entre os países dêste Hemisfério.

No Brasil, estão programadas expressivas cerimônias, de iniciativa dos podêres públicos, instituições culturais, estabelecimentos de ensino e outras entidades, coincidindo a data com a realização, nesta cidade, da II Conferência dos Governadores do BID, criado para acelerar o progresso econômico e social dos países do Continente.

PAN-AMERICANISMO ECONOMICO

As vinte e uma Repúblicas do Continente vão celebrar, êste ano, o Dia Pan-Americano sob os influxos da Ata de Bogotá, assinada em setembro de 1960. Êsse importante documento ampliou, de certa maneira, os objetivos da Carta da OEA, ao dar ênfase, no Pan-Americanismo, às aspirações de desenvolvimento econômico e elevação social das populações latino-americanas. A celebração dêste 14 de abril assume, assim, especial relêvo, nesta nova fase da política de cooperação entre os países das Américas.

MARCOS DO PAN-AMERICANISMO

Após a Segunda Grande Guerra, dois acontecimentos tiveram importância fundamental na evolução e fortalecimento do Pan-Americanismo: a assinatura, no Rio de Janeiro, em 1947, do Tratado Interamericano de Assistência Mútua, e a Estruturação, em 1948, do atual sistema interamericano de segurança e defesa, com a assinatura, em Bogotá, da Carta da Organização dos Estados Americanos. No preâmbulo da Carta, reafirmam as nações do Continente "o desejo de conviver em paz e de promover, mediante mútua compreensão o respeito pela soberania de cada um, a melhoria de todos, na independência, na igualdade e no direito". Declaram, ainda, seu propósito de "conseguir uma ordem de paz e de justiça, para promover sua solidariedade, intensificar sua colaboração e defender sua soberania, sua integridade territorial e sua independência".

O. E. A.

A OEA tem como finalidade manter a paz e a segurança do Continente, prevenir as possíveis causas de conflito entre as Repúblicas americanas, assegurar a solução pacífica das controvérsias que surjam, organizar a ação solidária das Repúblicas em caso de agressão contra qualquer delas e promover, por meio da ação cooperativa, seu desenvolvimento econômico, social e cultural. Os princípios básicos da OEA podem sintetizar-se nos têrmos seguintes: 1. O Direito Internacional e a boa-fé devem reger a conduta das Repúblicas americanas, em suas relações recíprocas. 2. As Repúblicas americanas gozam de igualdade jurídica ante a OEA. 3. Nenhum Estado americano tem o direito de intervir nos assuntos do outro. 4. As controvérsias que surjam entre êles devem ser resolvidas sempre por meios pacíficos e a agressão a um dêles será interpretada e combatida como uma agressão a todos.

NOS EUA

Em todo o Continente, várias comemorações assinalarão, hoje, o Dia Pan-Americano, como já vem assinalando, aliás, a Semana Pan-Americana (10 a 16 de abril). Nos Estados Unidos, o presidente John Kennedy comparecerá a uma reunião do Conselho da OEA, constituído de representantes das vinte e uma Repúblicas, e fará importante pronunciamento sôbre as diretrizes de seu govêrno, em face dos problemas referentes ao progresso econômico e social do Hemisfério.

USAF LEVA FAB PARA WASHINGTON

RIO — O major-brigadeiro Ismar Pfaltzgraff Brasil, chefe do Estado-Maior da Aeronáutica, viaja hoje para os Estados Unidos em avião especial da Fôrça Aérea Norte-Americana, a fim de participar de uma conferência de chefes de estado-maior das Fôrças Aéreas Interamericanas, realizar-se em Washington, sob o patrocínio do chefe do EM da USAF.

No encontro, os oficiais dos países americanos trocarão "pontos-de-vista sôbre problemas de segurança mútua" e estabelecerão contatos pessoais. O major Pfaltzgraff visitará, ainda, a sede do Comando Aero-Estratégico e uma de suas poderosas esquadrilhas de bombardeio, bem como a base de Cabo Cañaveral. Acompanha-o o diretor do Material, brigadeiro Osvaldo Baloussier.

DIABETES
Distúrbios funcionais com repercussão no aparelho genital (debilidade sexual). — Tratamento pela alta freqüência (específica). Edifício «A Noite», Sala 701. Hora marcada pelo tels.: 36-4369 e 29-9564 (enfermeira Vera).

AMANHÃ
«ZONA NORTE»
15/4/1961 (SÁBADO)
(Periodo das 12h00 às 17h00)

VILA ISABEL E GRAJAÚ
RUAS — Alexandre Calaza, Angelo Bitencourt, Barão de Bom Retiro, Barão de Cotegipe, Duqueza de Bragança, Emília Sampaio, Gurupi, Jerônimo de Lemos, José do Patrocínio, José Vicente, Luís Guimarães, Meira de Vasconcelos, N. S. de Lourdes, Professor Valadares, Teodoro da Silva, Viana Drumond, Visconde de Santa Isabel; Avenida Engenheiro Richard e Praça Malvino Reis.

«SUBÚRBIOS DA CENTRAL»
(Periodo das 12h00 às 16h00)

ENGENHO NOVO
RUAS — Acaú, Arandu e Praça Ibaé.

ENGENHO DE DENTRO (ABOLIÇÃO)
RUAS — Figueiredo Pimentel, Monteiro Vieira, Moreira, Oliveira de Andrade, Paquequer, Silva Xavier, Teixeira Carvalho; Avenida Suburbana e Travessa Figueiredo Pimentel

(Periodo das 7h00 às 16h00)

HONÓRIO GURGEL
RUA — Cururipe.

(Periodo das 12h00 às 17h00)

COSTA BARROS
RUAS — Grumatan, «I», Mandioré, Manuel Antônio de Almeida; Estradas: de Botafogo, de Camboatá e João Paulo.

COELHO NETO E ACARI
RUAS — «1», «2», «3», «4», «5», «6», «7», «12», «13», Aceguá, Afonso Pena, Afonso Terra, Araçatuba, Bagé, Cajurana, Cimbres, do Encanamento, Guaiúba, Guaiúna, Guajará, Gussupi, Ipuera, Itaigara, Maturá, Orlândia, Pantoja, Piracambu, Tapuirá, Tiaçu; Avenidas: Automóvel Clube, das Bandeiras; Estrada Genipapo; Praça Acari e Professôra Virgínia Cidade.

«SUBÚRBIOS DA LEOPOLDINA»
(Periodo das 12h00 às 17h00)

BONSUCESSO, RAMOS E OLARIA
RUAS — Adail, Aquiri, André Pinto, Araguaia, Arapá, Barreiros, Bonsucesso, Cardoso de Morais, Diomedes Trota, Dr. Antônio Moutinho, Engº. Manuel Segurado, Engº Efren Dantas, Euclides de Faria, Feliciano de Carvalho, Felicíssimo Silveira, Francisca Haiden, Iporanga, Irene, João Romariz, Leonor Mascarenhas, Major Rêgo, Marques de Oliveira, Miguel Ferreira, Nabor Rêgo, N. S. das Graças, Paranhos, Pedro Avelino, Professor Lacê, Sebastião de Carvalho, Teixeira Franco, Tupi, Tupinambás, 23 de Agôsto, Zeferino de Assis; Avenida Teixeira de Castro; Caminho do Itararé; Praça Bonsucesso e Travessa Barreiros.

«ZONA DE ILHA»
(Periodo das 8h30m às 16h30m)

ILHA DO GOVERNADOR
RUAS — Barbosa de Castilhos, Baviera, Capitão Barbosa, Danúbio, Escalda, Fanal, Graná, Guarimba, Mariante, Morávia, Passagem 33, Tenente Cleto Campelo; Estradas: Cacuia, Visconde Delamare, Ponta da Ostra e Praia de O'aria.

«ESTADO DO RIO»
(Periodo das 12h00 às 17h00)

COELHO DA ROCHA
RUAS — «A», André Gonçalves, Aparecida, Belkiss, Cecília, Coelho da Rocha, Coronel Mota, Diamantes, Esmeralda, Dr. Arruda Negreiros, «E», do Encanamento, Eulina, «F», Florisbela, «H», «I», «J», «K», «L», Sparano, «3», Vereador Marciano; Avenidas do Canal, Dr. Arruda Negreiros, Governador Amaral Peixoto, Pernambucana, Rio Branco, Rio D'Ouro e Praça Dr. Rufino Gonçalves

NILÓPOLIS
RUAS — Antônio Felix, Coronel França Leite, Dr. Godói, Dr. Manuel Reis, Maria José, Maria Tomázia, Marquês de Canário, Otávio Ascoli, Sumidouro, Tamoio, Tupi; Avenida Mirandela e Alameda Maria de Lourdes.

SERVIÇOS DA RIO LIGHT S.A. EM SEU BENEFÍCIO

A PARTIR DO PRÓXIMO DIA 19

O MAGNÍFICO DC-8 DA PANAIR

O melhor e mais avançado avião comercial a jato

ligando AMÉRICA DO SUL-ÁFRICA-EUROPA-ORIENTE MÉDIO

em METADE DO TEMPO

Do RIO para	Tempo de Vôo:	Partidas:
BUENOS AIRES	3,20 horas	Seg.-Quar.-Sex.
DACAR	6,10 horas	Sábados
LISBOA	9,30 horas	Segundas-Quartas
ROMA	11,40 horas	Segundas-Sábados
PARIS	11,30 horas	Quartas
LONDRES	12,20 horas	Quartas
FRANKFURT	13,20 horas	Segundas
BEYROUT	14,20 horas	Sábados

VIAGENS MAIS RÁPIDAS, TARIFAS MAIS BAIXAS NA CLASSE ECONÔMICA

Melhores informações sôbre horários e tarifas no seu Agente de Viagens ou nas Agências da PANAIR

22-7760 • 22-7761 • 22-7770 • 42-3488 • 37-9272 • 37-4579

Diario Carioca

Fundado em 17 de julho de 1928

SEXTA-FEIRA, 14 DE ABRIL DE 1961

Nossa opinião

Kennedy aceita o desafio

NÃO deixa de ser bastante significativa, precisamente agora, quando se realiza no Brasil a II Reunião da Junta de Governadores do Banco Interamericano de Desenvolvimento, a declaração do presidente Kennedy, de que as relações entre os Estados Unidos e a América Latina se encontram presentemente "no período mais grave", exigindo pronta ação do seu país, pois, do contrário, problemas como o de Cuba poderão constituir no futuro um perigo maior.

Êsse pronunciamento do governante estadunidense refôrça as palavras, que aqui tivemos oportunidade de comentar, proferidas pelo secretário de Estado Douglas Dillon numa das sessões da reunião agora pelo BID promovida. A pronta ação a que Kennedy alude na declaração que há dias fêz é a ação cooperativa, econômica e social, em harmonia, como o próprio secretário Dillon acentuou, servindo-se de expressões do chefe do seu govêrno, "com o conceito majestoso da Operação Pan-Americana".

A política de Kennedy, de Aliança para o Progresso, segue as linhas mestras da OPA, de Kubitschek. E, com ela, pode-se considerar como definitivamente afastada a política do "trade, not aid", que, conquanto nunca abertamente oficializada, foi um dos "slogans" com que os republicanos em 1953 levaram Eisenhower ao poder.

A liberdade e a paz, pela qual morreram os combatentes norte-americanos nas duas grandes guerras, ainda estão ameaçadas. Não vivemos num mundo só, como queria Willkie. Depois de 1945 tornaram-se mais nítidas e mais fortificadas as fronteiras espirituais e geográficas de dois mundos, criados por diferentes conceitos de democracia e justiça social. Um dêsses mundos é hoje liderado pelos Estados Unidos. Mas como democracia e justiça social são palavras sem sentido quando não significam também prosperidade econômica, é de interêsse primordial, para a segurança daquele país, cooperar para o bem-estar econômico do mundo que lidera.

Aos Estados Unidos não basta, para a sua segurança, para afastar os perigos de uma nova guerra, manterem-se militarmente fortes. E' indispensável, para a manutenção da paz, que se mantenham fortes e prósperos outros países devotados à causa da paz e da liberdade. A fraqueza econômica das nações livres implicaria num convite à agressão.

Se Kennedy considera que as relações entre o seu país e a América Latina se encontram hoje "no período mais grave", não será porque dêste lado do Hemisfério se estejam exacerbando antigos ressentimentos, e sim porque considera que deixou muito a desejar a cooperação a ser dada aos povos vizinhos do Sul, para que êstes se tornem eficientes partícipes na defesa da paz e da liberdade.

Com a sua declaração de há dias, mostra-se Kennedy disposto a aceitar o desafio enunciado na primeira das conclusões a que chegaram os estudos econômicos da Operação Pan-Americana, e que é a seguinte: "As democracias se encontram diante de um desafio: ou oferecem às nações subdesenvolvidas uma solução razoável para o problema do desenvolvimento, sem necessidade de violentar as instituições atuais, ou essas nações acabarão irresistìvelmente atraídas pelas soluções totalitárias, com sacrifício das liberdades individuais".

O que o secretário Dillon disse na reunião do BID acaba de ser confirmado por Kennedy. E de seu desafio partilharão os povos da América Latina.

Nadando em ouro

O Estado da Guanabara se encontra em festa. O seu ilustre governador está ganhando duzentos mil cruzeiros por mês. E' o dôbro dos vencimentos dos ministros de Estado. Certamente o ordenado foi elevado a êsse nível sem paralelo na vida administrativa do Rio pelo fato de serem excelentes as condições do Erário.

Sôbra dinheiro nas burras estaduais. E, nessa conformidade, urge gastá-lo urgente e generosamente, a começar pelo chefe do Executivo. Depois virão os Secretários Gerais e os Diretores. Os "barnabés" nada terão certamente, pois, não necessitam de representação e outras coisas privativas dos grandes.

O povo naturalmente ficou feliz com a decisão que veio premiar o seu governante. Lògicamente compreende que chegamos ao período das vacas gordas. Havendo excesso de disponibilidades financeiras, como faz prova o fato acima mencionado, não faltarão recursos para água, escolas, hospitais, obras urbanísticas e tudo o mais que ninguém desconhece.

A Velhacap deixará de ser a cidade das carências e retomará o traçado de suas tradições maravilhosas. Por isso o carioca está satisfeito. Agora o Rio se encontra com as pedras brancas.

E o Fundo Sindical?

O SR. Jânio Quadros declarou na campanha eleitoral que, chegando ao poder, no dia seguinte extinguiria o Fundo Sindical. Isso êle não o poderia fazer, porque o serviço foi criado por lei e não se encontra, portanto, em condições de ser eliminado por decreto executivo.

Governando há dois meses e meio, até agora o presidente da República nada fêz melhor naquele setor da administração. Apenas destituiu a Comissão que legalmente o dirigia e designou um interventor, contrariando expressamente dispositivos da Consolidação das Leis do Trabalho. Com essa arbitrariedade se encerraram as medidas governamentais. O famigerado impôsto continua a ser extorquido dos trabalhadores, sem que em seu favor se realize qualquer coisa de útil. Não houve a esperada reorganização, apesar do longo período de intervencionismo. O pessoal vive aflito, sem saber o destino que o espera no futuro. Deseja sinceramente que se acabe com o Fundo, sendo, como de justiça, aproveitado em outras repartições do Estado. Mas isso também não se resolve.

Parece que há o propósito de manter o impôsto sindical em permanente sobressalto. É uma verdadeira maldade. E até quando se prolongará tal situação?

Contradição

AS autoridades estão examinando a questão do salário-móvel, com o objetivo de transformá-lo em realidade no Brasil, através de lei. A idéia já foi posta em prática e abandonada em outros países. Destina-se a corrigir injustiças sociais em fases inflacionárias. Não constitui solução, mas paliativo para determinadas conjunturas.

Em nosso país, segundo promete o govêrno, a inflação vai ser controlada. Afirmou o presidente da República que fará a estabilidade financeira. Para atingir a êsse objetivo é que está adotando medidas de compressão de despesas e eliminando favores cambiais, com graves pressões sôbre a economia e o bem-estar do povo brasileiro.

Portanto, se êsse é um dos seus propósitos, não há como admitir salário-móvel. Seria uma contradição. Ou a política governamental se orienta no sentido de eliminar as distorções inflacionárias ou tudo não passa de mistificação.

Haverá ou não a tal desinflação prometida pelo sr. Jânio Quadros? Se assim tiver de acontecer, então não se compreende nem justifica a nova política salarial anunciada pelos porta-vozes oficiais.

PAROU TUDO!...

MAURÍCIO DE MEDEIROS
(Da Academia Brasileira de Letras)

A ANSIA que o presidente Quadros demonstra de governar sòzinho o Brasil, determinando desde providências de alta importância até minúcias de lugarejos do país onde quer que se criem agências do Banco do Brasil, está pràticamente mantendo paralisada a administração pública. Não sòmente os ministros e, ainda menos que êles, os chefes de Serviço ousam tomar qualquer providência, no temor de se verem desautorados pelo presidente, como frequentemente se vêm na impossibilidade de conciliar ordens contraditórias.

Um dos departamentos que mais se está ressentindo dessa situação é o DNER.

Foi-lhe dado novo Diretor-Geral, um engenheiro com 4 anos de exercício da profissão!... Êsse novo diretor levou quase um mês para tomar posse. Enquanto isso, seu antecessor, dispensado do cargo, nenhuma deliberação podia tomar.

Por outro lado, todos os chefes de distrito pediram demissão, como sói acontecer sempre que muda a direção geral. O novo diretor-geral, nada respondeu a essas cartas de exoneração, nem para reafirmar confiança, nem para substituir. Até agora só substituiu 3 chefes de distrito.

E' evidente que os demissionários nada ousam fazer. Ora, o serviço que compete ao DNER não pode parar. Exige atividade constante. Acontece que o presidente Quadros mandou cessarem as adjudicações de tarefas e instituir inquérito sôbre as já feitas. Nessas condições, nem o DNER está realizando obras por conta própria, devido à insegurança dos chefes de distrito que pediram demissão e ainda não foram substituídos, nem os particulares, que receberam tarefa por adjudicação, ousam continuar pois não sabem o que lhes está reservado em consequência do tal inquérito.

Sem tomar conhecimento dessa paralisação geral consequente a suas determinações, o presidente Quadros, atendendo a pedidos isolados de interêsses políticos de certas regiões, distribui prioridades à granel para a construção ou pavimentação de certas estradas, por vêzes de valor econômico secundário. Foi assim, que, depois que ordenou às autarquias a dispensa de todos os servidores admitidos de 1 de setembro de 60 em diante, decretou prioridade urgente para a rodovia Rio-Bahia. Acontece, porém, que os trabalhos dessa rodovia tiveram início em agôsto de 60 e maioria dos trabalhadores nela engajados o foi de 1 de setembro em diante. Como ativar os seus trabalhos sem pessoal?

A paralisação das atividades do DNER está causando um brutal transtorno nas comunicações do Rio com Minas, Brasília e o Norte do país, pois que a chamada estrada de contôrno de Petrópolis, se acha interrompida há mais de 2 meses, sem que até agora se tenha começado a sua desobstrução. Todo o tráfego está sendo feito, como antes da existência dessa rodovia, pela velha estrada Rio-Petrópolis, mal conservada, cheia de buracos que partem as molas dos carros e construída há mais de 30 anos, em condições técnicas inadaptáveis ao seu atual tráfego intenso.

São frequentes os desastres nessa estrada. Ainda recentemente um caminhão com gás líquido ali ficou impedindo a passagem de qualquer veículo, por temor de que o gás derramado se incendiasse. Desviaram o tráfego para a rodovia de contôrno, tentando abrir uma passagem pela barreira caída há mais de dois meses. Mas o trator levado para êsse serviço quebrou logo nos primeiros esforços. E lá ficou uma nesga estreitíssima para passagem dos veículos, ora num sentido, ora noutro, atrasando as comunicações em mais 4 horas...

Só agora foi nomeado novo chefe de distrito para o Estado do Rio. Vamos vêr o que êle pode fazer, sem adjudicar tarefas a empreiteiros especializados...

DILLON FALA DE APOIO

RIO —

AFIRMANDO que em suas conversações com o sr. Jânio Quadros, em Brasília, não foram fixados montantes a respeito do auxílio financeiro que os Estados Unidos podem dar ao Brasil, para ajudar o equilíbrio que se pretende imprimir à nossa balança de pagamentos, o Secretário do Tesouro norte-americano, Douglas Dillon, deu, ontem, uma entrevista coletiva à imprensa, onde prestou várias outras informações a respeito da nova política de seu país no terreno econômico-financeiro em relação aos países subdesenvolvidos.

— Meus entendimentos com o sr. Jânio Quadros — acrescentou — sôbre temas gerais das dificuldades brasileiras e sôbre um programa de soluções. Não falamos em números específicos.

MEMORANDO MARIANI

Informou, em seguida, que recebeu do ministro da Fazenda do Brasil, Clemente Mariani, um "memorandum" sôbre a situação brasileira, mas que não teve, ainda, oportunidade de examiná-lo mais detidamente. A entrega dêsse informe foi procedida há, apenas, três dias.

— Além disse — observou — não é próprio, no momento, fazer quaisquer declarações sôbre êsse documento.

Diante, porém, da insistência, o sr. Dillon aduziu que se trata de um retrato descritivo da situação que o Brasil deverá enfrentar durante os próximos cinco ou seis anos.

— O ministro Mariani deverá encontrar-se comigo em Washington, em maio, a fim de se completarem as negociações que visam ao auxílio norte-americano ao Brasil.

BRASIL & URSS

Mais adiante, a uma pergunta, disse que os Estados Unidos julgam que as relações entre o Brasil e a União Soviética devem ser contratadas, mas garantindo-se delas benefícios autênticos. "Esperamos que essa medida (referia-se ao projetado reatamento de relações diplomáticas entre os dois países) seja útil como ajuda nas soluções dos problemas brasileiros. Assim será se a Rússia quiser receber os produtos brasileiros consumindo-os. Não os revendendo nos mercados tradicionamente consumidores".

AÇUCAR

A respeito da possibilidade de vir o Brasil a participar nas quotas preferenciais do do mercado consumidor açucareiro dos Estados Unidos, disse que até junho de 1962 não será possível incluir-se nosso país através de determinação legislativa. Nessa época é que se expirará a vigência da atual Lei Açucareira estadunidense. Até lá será possível obtermos quotas pequenas, dadas por departamentos administrativos do govêrno americano.

Todavia, já em fins de 1961, ou princípios de 1962, será discutida, pelo Congresso dos Estados Unidos, a nova Lei e, nessa oportunidade, é possível que o Brasil logre uma quota "permanente" e de volume satisfatório".

CUBA & CARTA

O Secretário do Tesouro, logo depois, negou, categòricamente, que houvesse tratado do caso de Cuba com o sr. Jânio Quadros. Negou, também, que houvesse sido portador de qualquer mensagem escrita pessoal do presidente americano ao presidente brasileiro. Houve, segundo esclareceu, apenas referências verbais do sr. John Kennedy. Não quis, contudo, revelar quais foram as palavras. "Se devem ser reveladas, que o sejam por um dos dois presidentes — afirmou"

(Conclui na 8.ª página)

O Que Se Diz:

... QUE o sr. Ari Barroso quis transformar a reunião comemorativa do 15.º aniversário da SBACEM em comício janista, chegando ao ponto de declarar que o sr. Jânio Quadros falava pela sua bôca (dêle, Ari)...

•

... QUE posando assim de bôca do presidente da República, o sr. Ari Barroso deu com a língua nos dentes, dizendo que, agora sim, autores e compositores seriam realmente felizes porque o sr. Jânio Quadros, ao contrário do sr. Juscelino Kubitschek, daria todo o apoio à nossa música popular e à SBACEM, transformando-a no melhor dos mundos possíveis...

•

... QUE a assistência ouviu em silêncio o homem da gaitinha elogiar o homem da vassoura até que, invocando o testemunho da assistência, usou da palavra o sr. Paulo Nunes Vieira, diretor da Rádio Mauá, o qual declarou não concordar com o seu colega Ari, que podia entender muito de Flamengo mas não entendia grande coisa de Juscelino, pois ao ex-presidente da República autores, compositores e a SBACEM, deviam uma política de compreensão e de favores em pról do desenvolvimento de nossa música popular e do trabalho dos nossos compositores, inclusive o sr. Ari...

•

... QUE o discurso do sr. Paulo Nunes foi tão aplaudido pelos presentes, que se puseram de pé vivando o sr. Juscelino Kubitschek, que o sr. Ari Barroso empalideceu como a linha do Flamengo quando joga contra o Santos, tendo tal acesso de raiva que por um triz não deixou cair a dentadura...

As Nações Unidas e o desarmamento

LONDRES (abril/61) —

UMA notícia que recebeu menos atenção do que merece é a concernente à decisão tomada pela Comissão Política da Assembléia-Geral das Nações Unidas no sentido de que tôda discussão importante sôbre o desarmamento deve ser adiada até que se realizem no terceiro trimestre dêste ano as novas sessões da Assembléia-Geral.

Vale a pena ter isso em conta porque o que a comissão, na qual há representantes de todos os países membros, fêz, ao tomar tal decisão, foi aprovar uma moção apresentada conjuntamente pelas delegações dos Estados Unidos e da União Soviética. Isso constitui, em si mesmo, algo que há poucos meses teria sido considerado fora de qualquer possibilidade.

A que se deve e o que é que indica êsse fato?

Desde que as cinco delegações comunistas se retiraram da Comissão de Genebra em junho do ano passado, houve opiniões concordes sôbre qual seria o passo imediato na questão do desarmamento.

Recordar-se-á que o sr. Kruchev pediu um período especial de sessões da Assembléia, que teria de ser completamente dedicada ao desarmamento, e a que compareceriam os chefes de govêrno dos países membros.

Essa proposta encontrou pouca receptividade em Washington, Londres ou qualquer outra parte do Ocidente. E isso por motivos táticos.

A experiência passada demonstrou que essas reuniões — com cêrca de cem discursos preparados pelos chefes de govêrno — dificilmente poderiam valer para conseguir resultados práticos. Pelo contrário, há plenos motivos para temer que produziriam acalorada troca de recriminações, e de que constituiriam um novo exercício de propaganda na chamada "guerra fria".

Os governos ocidentais se empenharam em evitar que isso acontecesse.

Lord Home e o sr. Dean Rusk insistiram nessa questão repetidamente. Quanto ao desarmamento, como também quanto a outros problemas, os debates em público correm o risco de se converter no que Lord Home denominou "manobras da guerra fria". Se há de haver algum progresso, ter-se-á de conseguí-lo, como o disse o sr. Rusk, mediante "o duro trabalho, a detalhada negociação e a aplicação a problemas específicos". Isso apenas é possível em negociações diretas entre grandes potências, ou melhor, no seio de algum organismo adequadamente pequeno.

Tal é a pauta marcada pacientemente pelos governos ocidentais desde há meses, durante os quais propuseram que a Comissão Decimembre voltasse a reunir-se, ou que se constituísse por meio de acôrdo, um organismo similar algo maior.

O presidente Kennedy prestou nôva contribuição. Êles e seus assessôres estão examinando de novo tôda a questão, e esperam encontrar-se em situação de empreender novas e pormenorizadas discussões nos fins de julho.

A importância do novo acontecimento é que êle parece significar que o govêrno soviético tem agora a mesma opinião. A idéia do sr. Kruchev, consistente em conseguir que se reunissem os chefes de govêrno, foi abandonada discretamente. E os governos norte-americano e soviético convieram em que seria conveniente adiar

(Conclui na 8.ª página)

Panorama Econômico — NO BRASIL E NO MUNDO

Minerais atômicos: problema para exame

DEPOIS de uma luta titânica para a conservação de nossas jazidas de areias monazíticas, do litoral brasileiro, parece que os esforços da opinião pública terão, novamente, de ser mobilizados para a defesa de outros minerais atômicos nacionais, ora em risco de uma exploração industrial intensiva, intimamente vinculada à capitais alienígenas.

A indústria de mineração no Brasil ainda não se desenvolveu em proporção às suas enormes possibilidades. Dessa circunstância advém o fato de que, em muitos setôres de exploração e lavra mineral, é, senão indispensável, pelo menos muito necessária a participação dos capitais, do "know-how" e de equipamentos estrangeiros.

Um exemplo assinalado dessa assertiva é o do minério de ferro, cujas reservas brasileiras são estimadas em 40 bilhões de toneladas, entre limonitas, magnetitas e hematitas. Sem uma cooperação eficiente do exterior, muitos anos irão decorrer sem que ocorra o aproveitamento integral dêsses recursos minerais, cuja capacidade de fornecer divisas ao Brasil poderá situá-los entre um dos principais produtos de nossa pauta exportável.

Todavia, se existem aspectos favoráveis na exportação dos minerais em geral, o caso assume conformação muito diferente quanto se trata de matéria-prima atômica.

Durante o govêrno do sr. Juscelino Kubitschek, as mais fortes e variadas pressões se fizeram sentir, no sentido de fazer com que as autoridades federais viessem a admitir a participação de fora na exploração de nossas reservas, de materiais físseis. Houve, mesmo, brasileiros que, de boa ou má-fé, se empenharam, vivamente, junto aos órgãos ligados ao tema de energia nuclear e à própria segurança nacional, portanto, para que a administração anterior viesse a dar concessões que lesariam fatalmente aos mais verdadeiros interêsses nacionais.

Uma dessas pressões se fêz muito presente no caso específico de nossas ocorrências de nióbio, de Araxá e Poços de Caldas. O nióbio, de onde se extrai em alto gráu de rentabilidade o tório e o urânio (matérias atômicas fundamentais quer na aplicação da energia nuclear para fins pacíficos, quer para finalidades bélicas) entrou na alça de mira dos exportadores brasileiros aliados a importadores estrangeiros. O sr. Juscelino Kubitschek vetou, formalmente, as pretensões, e o assunto, à época, foi provisòriamente encerrado pelos interessados.

Volta, agora, o tema a ser agitado, com o olhar complacente do govêrno federal. O sr. Jânio Quadros não está demonstrando o mesmo interêsse de seu antecessor pela salvaguarda e preservação de nossas jazidas atômicas. Cabe, pois, à opinião pública estar vigilante, como o faz em relação ao petróleo, para que não se veja o Brasil, de uma hora para outra, despojado, por preços vís, de um dos mais disputados minerais da atualidade.

BID no Chile

O Banco Interamericano de Desenvolvimento enviará ao Chile uma missão com o encargo de estudar os métodos mais indicados para contribuir ao programa de desenvolvimento daquele país, a longo prazo.

A delegação, chefiada pelo chefe dos assuntos econômicos do Banco, Cardenas, avistar-se-á com as autoridades chilenas, e conversará com homens de negócios interessados em obterem empréstimos do Banco Interamericano de Desenvolvimento. Discutirá também os problemas relativos às atuais e futuras relações entre o Chile e o Banco. (ANSA-DC)

"Made in Brazil"

Já está em circulação o nº 7, da revista "Made in Brazil", editada em São Paulo em castelhano, e destinada aos países de língua espanhola, notadamente latino-americanos. No referido número de "Made in Brazil" entre outras figuram as seguintes matérias: Intercâmbio Comercial Brasil-Venezuela; Feira de Máquinas no Brasil; Tornos Brasileiros para o Mundo; Brasil, Primeiro Produtor de Aço da América Latina; Entidade "sui-generis". Editada sob os auspícios do Departamento do Comércio Exterior da Federação e do Centro das Indústrias do Estado de S. Paulo, tem por finalidade divulgar noticiário referente à economia industrial brasileira, bem como promover o maior conhecimento da produção nacional no exterior. (Da Sucursal).

Esperados em Bonn

Estão sendo esperados em Bonn no dia 17 de abril os dois embaixadores extraordinários do Brasil, srs. Moreira Sales e Roberto Campos.

A finalidade da visita, a ser realizada por iniciativa brasileiro, são conversações a respeito das relações econômicas germano-brasileiras.

As conversações realizar-se-ão nos dias 18 e 19 de abril nos Ministérios da Economia e do Exterior em Bonn. Em seguida, os visitantes brasileiros, que passarão cêrca de uma semana na Alemanha, terão encontros com representantes da vida econômica e bancária da Alemanha. (IF-DC)

Minero-metalúrgico

Por iniciativa do Centro "Morais Rego", que reúne os alunos, ex-alunos e professôres do curso de engenharia de minas e metalurgia, da Escola Politécnica da Universidade de São Paulo, realizar-se-á de 24 a 27 do corrente mês, no auditório da entidade, a "XIII Semana de Estudos dos Problemas Minero-Metalúrgicos do Brasil". Como das vêzes anteriores, várias conferências estão programas, seguindo-se os debates.

Missão americana

Uma Missão Comercial Norte-Americana visitará a República Federal da Alemanha, de 22 de abril a 14 de junho, no quadro do programa de fomento do comércio exterior do govêrno dos Estados Unidos. A Missão irá a Bonn, Berlim, Stuttgart, Hanover, Duesseldorf, Francfort e Munique. (IF-DC)

Lei antitruste

Em sua última reunião, presidida pelo sr. Olympio Rolim Loureiro, a Federação do Comércio do Estado de São Paulo, tendo em vista os estudos que a respeito vêm sendo ultimados pelos seus departamentos especializados, decidiu incluir como item principal da próxima reunião plenária, o debate em tôrno do projeto da chamada lei antitruste. Na oportunidade, fixará o comércio sindicalizado de São Paulo a sua posição diante daquela propositura enviada pelo govêrno federal ao Legislativo e das repercussões que o mesmo provocará na economia nacional. (Da sucursal).

Usinas italianas

Dentro de pouco tempo, uma comissão no Ministério da Fazenda deverá apresentar suas conclusões opinativas a propósito de proposta feita por grupo italiano, no sentido de fornecer ao nosso país usinas termo e hidrelétricas até o montante de 130 milhões de dólares, a serem amortizados em 10 anos, a contar do início do funcionamento das referidas unidades. Aduz a referida proposta que o pagamento também poderá ser efetuado em produtos brasileiros, desde que se enquadre na paridade dos mercados internacionais.

Minério de ferro

Nos últimos dias de 1960, a Companhia Vale do Rio Doce atingiu 4 milhões de toneladas de minérios de ferro exportados pelo pôrto de Vitória. Êsse volume representa uma elevação de mais de 30% sôbre o que foi embarcado no ano anterior, com o acarreamento para a economia nacional de cêrca de US$ 43 milhões, que representa 80% do mercado produtor nacional.

Cêrca de 15 países são tradicionais importadores dos minérios de ferro de vários tipos procedentes da emprêsa em referência. Os Estados Unidos e o Canadá, por exemplo, compraram 1.294.000 toneladas, a Europa recebeu 2.405.000 toneladas e outros mercados figuram com 348.000 toneladas.

A opinião do leitor

'Escândalo envolve o ministro da Educação'

RIO —

ASSINADA pelo sr. **Milton Mauro Rodrigues, presidente do Diretório Acadêmico Filadelfo Azevedo, da Faculdade Brasileira de Ciências Jurídicas, recebemos:**

"O Diretório Acadêmico Filadelfo Azevedo, órgão representativo do Corpo Discente da Faculdade Brasileira de Ciências Jurídicas, vem a público para definir a sua posição face à publicação feita através de um matutino sob o título: "Escândalo Envolve Ministro da Educação".

1º) — êste diretório foi chamado a intervir junto à direção da Faculdade a respeito das possíveis irregularidades verificadas nos exames de Português, realizados em seis (6) de abril p.p.;

2º) — levou ao conhecimento do diretor da Faculdade, dr. Roberto Piragibe da Fonseca, as acusações feitas à banca examinadora de Português e o intento de um dos vestibulandos em fazê-las publicar pela imprensa;

3º) — apesar de ter tomado conhecimento das graves acusações e ainda da repercussão altamente danosa para o conceito da Faculdade, o sr. diretor resolveu peremptòriamente não evitar que essas acusações viessem a público;

4º) — face ao desinterêsse demonstrado pelo sr. diretor com relação ao destino da Faculdade, êste diretório resolveu tão-sòmente resguardar os interêsse do Corpo Discente, mantendo a sua linha de independência;

5º) — na primeira oportunidade, após a publicação das acusações, levou ao conhecimento do Corpo Discente, através de assembléia geral extraordinária, o que fôra testemunhado por seu presidente;

6º) — cientificado do ocorrido, o Corpo Discente entendeu nomear uma comissão composta de três (3) membros nominalmente citados a fim de acompanhar vigilante e cuidadosamente ao inquérito aberto pela direção da Faculdade;

7º) — apesar dessa comissão ter-se apresentado, devidamente credenciada por ofício, ao sr. diretor da Faculdade, ao sr. Inspetor Federal e ao magnífico Reitor, presidente da suposta comissão de inquérito, viu-se impedida de cumprir o seu mandato, outorgado legitimamente pela assembléia geral;

8º) — para justificar o injustificável e ilegal impedimento os srs. mestres limitaram-se a alegar a existência de uma "Lei" (? ?), ato contínuo, acharam por bem bater a porta, procurando encerrar por êste modo pouco cortês o prosseguimento das conversações até então serenas;

9º) — certos de haverem procurado cumprir fiel e honradamente os mandatos outorgados pela classe estudantil dessa Casa, resolvem o Diretório Acadêmico Filadelfo Azevedo e a comissão de estudantes:

a) — manterem-se em posição de vanguarda a fim de impedirem a deturpação da verdade;

b) — manterem-se reservados a respeito dos possíveis resultados a

(Conclui na 8.ª página)

S. A. DIARIO CARIOCA

Presidente: **Horácio de Carvalho Jr.**
Vice-Presidente: **Danton Jobim**
Diretor-Secretário: **Pompeu de Sousa**
Diretor-Gerente: **Sebastião França dos Anjos**
Diretor: **Augusto De Gregório e Zélio Valverde**

Sede:

AVENIDA RIO BRANCO Nº 25

Presidência	43-3014
Diretoria .. 43-6465 e	43-3930
Revista da Sociedade	23-4431
Polícia .... 23-3239 e	23-5082
Administração	23-4645
Chefia da Redação	43-5574
Secretaria	43-5539
Esporte	23-4472
Publicidade	23-3939
Relações Públicas	23-3765
Circulação	23-3662
Oficinas e Revisão	43-5609

São Paulo: Barão de Paranapiacaba, 61, 4º, grupo 23 — Tels.: 32-5841 e 35-6286
Belo Horizonte: Avenida Afonso Pena, 774 3º andar sala 308 — Tel.: 4-8844.
Niterói: Avenida Amaral Peixoto nº 60, sala número 611 — Telefone: 2-7893.
Pôrto Alegre: Rua Caldas Júnior, 121 1º andar sala nº 4 — Telefone: 6771

ASSINATURAS

Brasil e países da convenção postal:

Semestral	Cr$ 250,00
Anual	Cr$ 400,00

(Outros países):

Semestral	Cr$ 400,00
Anual	Cr$ 800,00

RECLAMAÇÕES — Qualquer irregularidade no fornecimento de jornais as bancas ou da entrega do DIARIO CARIOCA aos nossos assinantes deverá ser reclamada no Departamento de Circulação através de carta ou pelo telefone 23-3662

DC-BRASÍLIA

Diretor: **Elias de Oliveira Jr.**

Edição brasiliense (vespertina) do DIARIO CARIOCA Sede: Av. W-3 nº 2 (sobreloja) — Plano-Pilôto — Tels.: 2-1833 e 2-1838 — Caixa Postal nº 442

SOCIAIS FLUMINENSES

FLUMINENSE ACONTECEU COM BEIJO DA MAMÃE

O conhecido ator iguaçuano Gérson Protásio da Silva, que trabalha atualmente na "Casa do Encantado", vai apresentar novamente no palco da Arcádia Iguaçuana de Letras, sábado e domingo, o monólogo em três atos: "As mãos de Eurídice".

* * *

Amanhã, vai comemorar mais um aniversário a jovem Vera Lúcia Alvim. Verinha representará o Diamante Azul, em "Riquezas do Subsolo", promoção do Araribóia.

* * *

Também amanhã, será realizado o enlace matrimonial de Adelina Lourenço Gonçalves com Jacir Fonseca, às 18 horas, na Matriz de São Lourenço.

* * *

O Sêda promoverá, amanhã, uma reunião em homenagem ao quadro social do Araribóia.

* * *

E por falar em Araribóia, o simpático clube da Zona Norte, estará acontecendo dia 22, na sede do Mauá, na festa "Norte-Sul-Social".

* * *

O Fluminense de Natação e Regatas promoveu ontem, em seus salões, uma noitada feliz: "Bingo da Mamãe".

* * *

O Gragoatá marcou para o dia 20, grande bingo-dançante, em prol da campanha da televisão.

* * *

O baile que acontecerá amanhã, no Humaitá Atlético Clube, terá como atração o conjunto de Irani de Oliveira.

* * *

Comentei na têrça-feira, que a srta. Gardênia Couto Costa, "Rainha" dos Clubes de Barra Mansa, não tinha acontecido na passarela. Porém, quem deu o bôlo foi a representante de Macaé.

* * *

Acontecerá sábado, no Country Clube de Teresópolis, um desfile das fantasias premiadas no Teatro Municipal, no Copacabana Palace e no Monte Líbano. Agradeço o convite do confrade Gastão Neves, que brevemente estará circulando na sociedade fluminense.

CONTINENTINO PÔRTO

MERCADOS e COTAÇÕES

CAMBIO LIVRE

Abriu ontem o mercado de câmbio livre em posição estável e com as taxas inalteradas. À tarde o mercado enfraqueceu e o dólar passou a cotar-se a Cr$ 281,50 para venda e a Cr$ 274,50 para compra e a libra a Cr$ 788,00 e a Cr$ 768,00 respectivamente. Fechou irregular e fraco.

BANCOS PARTICULARES

ABERTURA

	Com	Vend
Dólar	271,00	278,00
Libra	758,00	778,00
Schilling ..	10,46	10,73
Franco bel.	5,416	5,556
Escudo	9,49	9,73
Florim	75,36	77,31
Lira	0,4355	0,447
Franco suíço	62,68	64,30
Marco	70,73	68,27

FECHAMENTO

Dólar	274,50	281,50
Libra	768,00	788,00

Câmbio Oficial

O Banco do Brasil declarou operar no mercado de câmbio oficial exclusivamente para PVC, em circulação as seguintes taxas:

	Cr$
Libra	53,0611
Dólar	18,92
Franco francês	3,8712
Franco belga	0,3796
Franco suíço	4,3862
Lira	0,0305
Coroa sueca	3,6724
Coroa dinamarquese	2,7401
Escudo	0,6679
Schilling	0,7360
Pêso uruguaio	1,7709
Marco	4,7754
Florim	5,2721
Florim	5,2758

MERCADO ESPECIAL

O Banco do Brasil, para compras relativas às exportações de mercadorias afixou as seguintes taxas:

	Cr$
Libra	251,055
Dólar	90,00
Franco francês	18,370
Franco belga	1,801
Franco suíço	20,819
Lira	0,144
Coroa sueca	17,424
Coroa dinamarquese	13,032
Escudo	3,150
Schilling	3,458
Pêso uruguaio	8,154
Marco	22,671
Florim	25,033

CAMARA SINDICAL

Médias cambiais fixadas em 10 de abril de 1961.

OFICIAL

Países	Mercado Cr$
América do Norte, Dólar	18,92
Alemanha, Marco	4,7754
Holanda, Florim	5,2758
Inglaterra, Libra	53,0611
Itália, Lira	0,0306
Suécia, Coroa	3,6724
Suíça, Franco	4,3904

LIVRE

Países	Mercado Cr$
América do Norte, Dólar	279,66
Alemanha, Marco	70,54
Argentina, Pêso	3,51
Austria, Schilling	10,52
Bélgica, Franco Belga	5,60
Dinamarca, Coroa	40,75
França, N. Franco	57,62
Holanda, Florim	78,50
Inglaterra, Libra	781,80
Itália, Lira	0,4548
Portugal, Escudo	9,93
Suécia, Coroa	54,50
Suíça, Franco	65,35
Uruguai, Pêso	25,90

MOEDAS

Países	Mercado Cr$
América do Norte, Dólar	277,92
Alemanha, Marco	71,77
Argentina, Pêso	3,46
Chile, Pêso	0,27
Dinamarca, Coroa	41,00
Espanha, Peseta	4,63
França, N. Franco	58,87
Inglaterra, Libra	774,67
Itália, Lira	0,4553
Portugal, Escudo	9,63
Suíça, Franco	67,00
Uruguai, Pêso	24,91
Venezuela, Bolivar	60,27
MOEDA OURO	OURO
Libra - (Ouro)	2.670,00

Bôlsa de Valores

A Bôlsa de Valores estêve ontem destituída de importância, com negócios pequenos, em face do retraimento dos licitantes. Regularam as apólices da União e as do Reaparelhamento Econômico sem alteração de importância. As Obrigações do Grau III e as do Reaparelhamento Econômico acusaram baixa, o mesmo acontecendo com as Municipais Lei 820 plano A. As Estaduais de Minas ficaram estáveis. As ações do Banco do Brasil cotaram-se em baixa e as do Comércio e Indústria de Minas Gerais em alta. Regularam com os preços em baixa as ações da Brahma, Arno, Cigarros Sousa Cruz, Lojas Americanas e Belgo Mineira. As Docas de Santos, Vale do Rio Doce e Willys Overland acusaram alta e os demais ficaram sem alteração. Foram vendidos durante os pregões 29.841 títulos, no valor vendável de Cr$ 15.223.910,00, como se vê abaixo.

VENDAS REALIZADAS ONTEM

		Cr$
	Apólices da União	
316	D. Emis. Nom. ..	635,00
254	Idem port. - Emp. Antigos	650,00
68	Reajustamento ...	740,00
	Obrigações	
170	Reaparelhamento - (1953)	690,00
150	Grau III - 6% de Cr$ 1000	730,00
	Estaduais - Apls.	
25	Minas 1934 pt. 2a. Série	92,00
	Municipais	
100	Lei 820 P-A	570,00
250	Idem	575,00
670	Emp. 1931	160,00
	Bancos — Ações	
340	Brasil	1.650,00
15	Idem	1.670,00
430	Com. e Ind. de Minas Gerais	510,00
	Companhias	
100	Direitos da Fab. de Tecidos D. Isabel	200,00
100	Arno Pref.	880,00
16	Idem	900,00
500	Brasileira de Energia Elétrica pt.	200,00
30	Brasileira de Petr. Ipiranga Pref.	1.100,00
506	Brasileira de Roupas Pref.	1.030,00
600	Brahma Ord.	620,00
1324	Idem Pref.	600,00
1500	Idem	605,00
350	Idem C-D	605,00
100	Cia. S. Cruz port. C-D	3.750,00
30	Idem	3.800,00
1200	D. de Santos Nom.	125,00
970	Idem port.	127,00
6000	Idem	128,00
240	Lojas Americanas	2.500,00
100	Mesbla pt.	250,00
49	Petrobrás Pref.	280,00
610	Idem	300,00
275	B. Mineira port.	3.050,00
66	Idem	3.060,00
264	Idem	3.070,00
80	Idem	3.000,00
208	Idem	3.100,00
2	Idem	3.130,00
10	Idem Novas	3.000,00
8	Mannesmann Ord.	3.100,00
50	Idem Pref. Ex-D	2.000,00
30	Dir. Mannesmann - Pref.	930,00
45	Idem	980,00
685	Sid. Nacional	900,00
100	Brasil Bolívia Ord.	400,00
51	Idem Pref.	395,00
7640	Idem	400,00
240	Vale do Rio Doce Nom.	2.400,00
210	Idem port.	3.200,00
3090	Willys Ov. Ord.	103,00
680	Idem	105,00

Café

O mercado de café disponível funcionou ainda ontem, sustentado e com os preços inalterados. Cotou-se o tipo 7, à base anterior de Cr$ 490,00 por 10 quilos e não houve vendas durante os trabalhos. Fechou inalterado.

O movimento verificado foi o seguinte: Entradas 6.040 sacas pela estrada de rodagem. Embarques .. 1.854 sacas para a Europa. Existência 1.610.492. Café despalhado para embarques 69.000 sacas.

COTAÇÃO POR 10 QUILOS

Tipo 2	Cr$	540,00
Tipo 3	Cr$	530,00
Tipo 4	Cr$	520,00
Tipo 5	Cr$	510,00
Tipo 6	Cr$	500,00
Tipo 7	Cr$	490,00
Tipo 8	Cr$	480,00

ESTADO DE MINAS

Café comum	Cr$	49,00
Café fino	Cr$	62,20

ESTADO DO RIO

Café comum	Cr$	48,00

Açúcar

Esse mercado regulou ontem estável e com os preços inalterados. Entradas não houve e saíram .. 5.000, ficando em depósito 62.479 sacos.

COTAÇÕES POR 60 QUILOS

Branco-cristal	Cr$	970,00
Mascavinho	Cr$	913,00

Algodão

O mercado de algodão em rama funcionou, ontem, firme e inalterado.

Entradas 1.382 fardos, sendo 34 do Maranhão e 1.348 do Rio Grande do Norte. Saídas 500 e o estoque atual é de 53.638 fardos.

COTAÇÕES POR 10 QUILOS

Entradas	Próxima Cr$	Futura Cr$
Fibra longa		
Seridó tipo 3-4	1.400,00	—
Fibra média		
Seridó tipo 3-4	1.300,00	—
Ceará tipo 3-4	1.280,00	—
Fibra curta		
Matas tipo 3	1.200,00	1.230,00
Paulista tipo 5	1.270,00	1.300,00

BANCO ECONÔMICO DA BAHIA S. A.
FUNDADO EM 1834
O mais antigo estabelecimento de crédito do País
SUCURSAL - RIO
ASSEMBLÉIA, 83
Telefone: 52-8179

DIÁRIO CARIOCA no Estado do Rio

Oficiais do Exército envolvidos em 'grilagem' de terras: Caxias

NITERÓI —

A denúncia de que oficiais do Exército implicados na "grilagem" de terras no município de Duque de Caxias contrataram "jagunços" para expulsar as famílias de posseiros das localidades de Aires da Cunha, Barro Branco, Carrapato, Caeira, Sangra Macaco e Xérem, foi levada ao sr. Celso Peçanha, ontem, por numerosa comissão de membros da Associação dos Lavradores de Caxias, que exigiram do govêrno do Estado a imediata aplicação do Plano de Ação Agrária naquela região, como estava previsto pelo governador Roberto Silveira.

Revelaram os lavradores que os militares vêm empregando tratores para devastar as plantações e já ameaçaram empregar até tanques de guerra para expulsá-los de seus casebres. Os militares implicados na "grilagem" são — segundo o presidente da Associação dos Lavradores, sr. Sílvio de Oliveira — o major Mena Barreto, que diz contar com o apoio do coronel José Átila Barroso e que tem como executor de seus planos de violência, o "jagunço" Adão Rodrigues Brun.

PÂNICO

"Diante da situação criada — disse o sr. Sílvio de Oliveira — decidimos vir ao Ingá pedir garantias ao govêrno do Estado e esclarecer que somente a imediata desapropriação daquelas terras poderá evitar a verdadeira chacina que está sendo tramada pelos "jagunços" do major Mena Barreto. Estamos vivendo momentos de pânico, uma vez que o perito Américo Vespúcio do Nascimento, designado pela Justiça para fazer o levantamento das terras, vem agindo parcialmente, procurando por todos os meios beneficiar os "grileiros".

"De uma coisa podem ficar certos: as famílias dos lavradores não se deixarão espoliar pelos "grileiros". Estamos dispostos a lutar com todos os nossos recursos para impedir a consumação das ameaças que, dia a dia, adquirem caráter de maior violência" — concluiu.

Médicos vão à Justiça para obter os 40%

NITERÓI —

O dr. Iridio Silva, diretor de publicidade da Associação Médica Fluminense, informou ao DIÁRIO CARIOCA, ontem, que a entidade já contratou o advogado Alcides Gonçalves para impetrar um mandado de segurança contra o ato em que o presidente Jânio Quadros cassou a gratificação de 40 por cento dos médicos servidores da União.

Revelou o dirigente da AMF que a Associação está à disposição de todos os médicos federais e autárquicos, em sua sede, para coordenar o movimento que visa a restabelecer na Justiça o benefício que o sr. Jânio Quadros suspendeu ilegalmente, ao revogar um dispositivo de lei da competência do Congresso Nacional.

ASSEMBLEIA LEGISLATIVA

Moção de aplausos a JK une o PTB ao PSD

NITERÓI —

As bancadas trabalhista e pessedista — que se encontram em pólos opostos no plano estadual — uniram-se, ontem, no aplauso ao ex-presidente Juscelino Kubitschek, através de moção em que se congratulam com o idealizador da "Operação Pan-Americana", cujos princípios, segundo os signatários do documento, foram reconhecidos e proclamados pelo sr. Douglas Dillon, secretário do Tesouro dos Estados Unidos, em discurso pronunciado na assembléia do Banco Interamericano de Desenvolvimento, ora em realização no Rio.

O documento — que foi assinado também por membros das bancadas do PSB, da UDN e do PDC — ressalta que "o pronunciamento do sr. Douglas Dillon revela uma reviravolta completa do govêrno norte-americano quanto à sua política exterior, em benefício da verdadeira paz social das Américas, consolidando a sua unidade desde que se tornem realidade os princípios básicos da OPA, lançada pelo eminente presidente Juscelino Kubitschek".

RELEMBRANDO JK

A moção, redigida pelo trabalhista Almeida Franco, assinala que, "no momento em que o presidente John Kennedy, através do seu ilustre secretário do Tesouro, declara que o dilema das Américas é claro e inequívoco e que não podemos nem ousamos deixá-lo sem solução" nada mais oportuno do que relembrar as palavras do ex-presidente Kubitschek, ao lançar a Operação Pan-Americana:

"O combate ao subdesenvolvimento econômico que assola a América Latina é o cerne da questão. O problema não é de caridade ou de filantropia. Trata-se de encarar de frente o problema do subdesenvolvimento em todos os seus aspectos, de caracterizá-lo perfeitamente, de apontar-lhe as causas e de dar-lhe remédio, através de um alto plano de cooperação continental".

DESFILE

Não houve quorum, ontem, para a votação da ordem-do-dia. Na hora das pequenas comunicações, falaram os deputados:

— Palmir Silva (PTB), criticando a omissão dos srs. Celso Peçanha e Gouveia de Abreu, secretário de Segurança do Estado, que nada fizeram para reprimir o jôgo clandestino no território fluminense;

— Luís Guimarães (UDN), ironizando declarações do sr. Gouveia de Abreu à imprensa: o secretário de Segurança disse há dias que não dispõe de recursos para reprimir o jôgo, mas ontem anunciava que mandaria fechar todos os antros de contravenção, talvez devido à advertência do sr. Jânio Quadros.

— Joséldio Codeço (PTB), denunciando a gravidade do problema da malária, que começou a ressurgir no Estado do Rio.

— Nezelino Batista (PDC), brigando pela paternidade da instalação de dois postos telefônicos em São Gonçalo, no govêrno Roberto Silveira, pois acha que o deputado Aécio Nânci (PSP) quer os louros da iniciativa.

LOTERIA FEDERAL
5 MILHÕES DE CRUZEIROS
AMANHÃ

Govêrno não recebe e ainda ofende médicos

NITERÓI —

A Associação Médica Fluminense divulgou, ontem, uma enérgica nota de protesto contra o diretor do Departamento do Pessoal da Secretaria de Administração do Estado, sr. Mário Quaresma de Moura, que se recusou aos berros, "em verdadeira crise histérica", a receber a diretoria da entidade, que o procurara para debater o problema do aumento de vencimentos dos médicos servidores.

A comissão tinha à frente o próprio presidente da AMF, dr. Carlos Antônio da Silva, com o qual o sr. Mário Quaresma de Moura se comprometera, na semana passada, a discutir o problema da melhoria da classe. Ontem, os médicos foram a seu gabinete duas vêzes, de manhã e à tarde, e na última vez foram surpreendidos com a atitude chocante do diretor do DP.

PROTESTOS

Revoltados com a atitude do sr. Mário Quaresma de Moura, a Associação Médica Fluminense dirigiu, ontem mesmo, veemente telegrama ao sr. Celso Peçanha, relatando o ocorrido e apresentando seu protesto contra o tratamento que lhes foi dispensado numa dependência do govêrno do Estado.

Os dirigentes da AMF enviaram também telegramas a todos os médicos com assento na Assembléia Legislativa do Estado, denunciando o gesto do sr. Mário Quaresma de Moura como uma "grosseria" para com a classe.

A cena ocorrida no Departamento do Pessoal foi assistida pelo deputado Benjamin Ielpo (PTB), que, constrangido diante da crise de que foi acometido o sr. Mário Quaresma, retirou-se para outra dependência da Secretaria de Administração.

PROTESTO

A noite, a Associação Médica Fluminense distribuiu a seguinte nota oficial sôbre o episódio:

"Cena lamentável sob todos os títulos verificou-se na tarde de ontem, no Departamento do Pessoal da Secretaria de Administração Geral, quando o sr. Mário Quaresma de Moura, diretor-geral daquele Departamento, aos berros, em verdadeira crise histérica, contrariando todos os foros de boa ética educação e elevação moral que devem ser apanágio de ocupantes de cargo de tamanha responsabilidade, recusou-se descortêsmente a atender a diretoria da Associação Médica Fluminense e uma comissão de médicos do Estado, que ali compareceram pela segunda vez nesse dia, para uma audiência por êle mesmo marcada na presença do sr. secretário de Administração, a fim de cuidar de assuntos de interêsse dos profissionais médicos do Estado.

Essa atitude calou fundo e de modo desalentador nesse órgão público, causando decepção a quantos a presenciaram, inclusive o ilustre deputado Benjamim Ielpo, que também ali se encontrava no momento, pela dureza e pelo inacreditável do acontecimento, partido exatamente de um ocupante de um cargo que merecia ser dirigido por funcionário mais equilibrado e educado nas suas funções, a fim de que não prejudique o conceito do govêrno atual, que, até o instante, tem sabido granjear e manter a simpatia e as boas relações com a prestigiada e numerosa classe médica.

O sr. Mário Quaresma se havia comprometido há dias, diante do secretário de Administração Geral, a entender-se com aquêles dirigentes na manhã de ontem, e não o fêz, marcando nova audiência para às 15 horas. Nessa ocasião porém, fazendo-se anunciar, foram os médicos grosseiramente destratados, dando a impressão de que o diretor daquele órgão fôra tomado de verdadeiro mal comicial.

Esse gesto decepcionante contrasta com a elogiosa lhaneza de trato com que os médicos têm sido merecidamente distinguidos nos contatos que tem procurado manter não só com S. Exa. o sr. governador do Estado, como também com os ilustres secretários de Administração e das Finanças. Niterói, 13 de abril de 1961. (as.) Dr. Carlos Antônio da Silva, presidente".

Dr. Agostinho da Cunho
SÍFILIS - CANCER - ECZEMAS - VERRUGAS - ESPINHAS - FURUNCULOS - QUEDA DO CABELO - PELOS NO ROSTO - VARIZES - ETC.
Rua da Assembléia, 73 - Telefone: 42-1135 — Residência: 45-1318, das 16 às 19 horas

Greve dos padeiros poderá sair amanhã

NITERÓI —

O sr. Rafael de Almeida, presidente do sindicato que congrega os seis mil padeiros de Niterói e São Gonçalo, afirmou ao DC, ontem, que a classe irá mesmo à greve a zero hora de amanhã, dia 15, caso fracasse a mesa-redonda marcada para hoje, na Delegacia Regional do Trabalho, entre patrões e empregados da indústria de panificação.

A ameaça de greve, que se fôr consumada deixará esta capital e a vizinha cidade de São Gonçalo sem pão, foi feita porque os donos de padarias não compareceram à primeira mesa-redonda promovida pela DRT.

O AUMENTO

O sr. Rafael de Almeida informou ainda que o aumento salarial pleiteado pelos padeiros varia de 35 a 50 por cento, majoração que pode ser paga pelos donos de padarias, que auferem lucro bastante para isso.

— "Após a mesa-redonda de hoje, realizaremos uma assembléia geral. Fracassando o encontro marcado pela Delegacia Regional do Trabalho, entraremos em greve à zero hora do dia imediato."

Ferroviários marcam greve de advertência

Os ferroviários fluminenses paralisarão suas atividades, durante duas horas, amanhã, caso o ministro do Trabalho não receba, hoje, a comissão de membros do Conselho Sindical do Estado que irá procurá-lo a fim de tentar encontrar uma solução para o problema surgido com a dispensa de 33 médicos do IAPFESP, o que levou ao colapso os serviços médicos daquele Instituto no Estado.

A decisão dos ferroviários foi tomada em reunião realizada na sede do Sindicato dos Rodoviários quando o delegado regional da classe comunicou aos trabalhadores o fracasso das gestões mantidas entre a Delegacia e a direção do IAPFESP. Foi resolvido, então, conceder 24 horas de prazo para que o ministro do Trabalho receba a comissão de ferroviários, uma vez que até ontem as autoridades federais não haviam respondido ao telegrama em que os trabalhadores pediam uma solução para o problema.

SEM ASSISTENCIA

A dispensa dos médicos — provocada pelo decreto presidencial que demitiu todos os servidores federais admitidos à partir de 1.º de setembro de 1960 — provocou o fechamento dos postos de Neves e Barreto, em Niterói, e dezenas de outros postos do IAPFESP em todo o Estado do Rio.

Em conseqüência, os trabalhadores vêm pressionando o delegado regional do IAPFESP, sr. Hélio Paulino do Espírito Santo, para que o Conselho Administrativo daquela autarquia solucione o caso dos médicos imediatamente.

Ouvido pelo DC o delegado do IAPFESP informou que a Junta de Revisão e Julgamento já está agindo junto à administração central.

— "Fomos informados — declarou — de que aquêle órgão já se dirigiu a Brasília, pedindo instruções sôbre a solução do problema".

ROTEIRO DOS MUNICÍPIOS

Alunos sem aulas por falta de professôres

Itaperuna

Várias séries do Ginásio Estadual Marechal Deodoro, mantido pelo govêrno do Estado, até hoje se encontram sem professôres, a despeito de o ano letivo ter-se iniciado há várias semanas. Os alunos e seus responsáveis fazem um apêlo ao sr. Celso Peçanha, para que adote providências no sentido de reparar a irregularidade. (Do correspondente Raul Rodrigues).

Nilópolis

O professor Josué Gonçalves Filgueiras, diretor da Divisão de Educação da Prefeitura, solicitou ao presidente da Comissão Nacional de Alimentação a inclusão do Serviço de Assistência Educacional de Nilópolis no plano de distribuição de leite, a fim de beneficiar as crianças pobres até 2 anos com o produto. (Do correspondente Newton Silva).

Rezende

O prefeito Augusto de Carvalho informou ao DC que o sr. Celso Peçanha autorizou a Secretaria de Energia Elétrica a abrir concorrência pública para a remodelação da rêde do Município, sem a qual a usina termelétrica já concluída não poderá entrar em funcionamento, porque não poderá atender à sobrecarga decorrente do aumento de energia. Segundo o prefeito, a usina é uma obra de arte que deveria ser visitada por todos os fluminenses e brasileiros. (Do correspondente João Silveira).

Barra Mansa

Uma grande embaixada de Barra Mansa, composta de altas autoridades civis e militares, além de elementos do comércio e da indústria, visitará na próxima quarta-feira a fábrica da Mercedes Benz em São Bernardo do Campo. A visita foi programada pelo industrial Geraldo Osório, proprietário da Viação Cidade do Aço Ltda.) e a viagem será feita nos ônibus da emprêsa, com saída marcada para às 5 horas da manhã.

Volta Redonda

Já está funcionando como subdelegado de polícia desta cidade o sr. Acácio Rocha, conceituado comerciante local e figura bastante estimada e respeitada no município. (Do correspondente João Silveira).

São Gonçalo

O prefeito Geremias de Matos Fontes anunciou que vai propor à Câmara Municipal a reforma do Código Tributário, a fim de obter recursos para execução de diversas obras de interêsse público. Alega o senhor Geremias de Matos Fontes que a receita municipal de São Gonçalo não acompanha seu ritmo de industrialização, principalmente quando se sabe que o Estado e a União ali arrecadam apreciável receita. (Do correspondente Duarte Rosa).

Barra do Piraí

A saúde pública pràticamente não existe nesta cidade, pois os bares vivem em constante estado de sujeira. Há bares em que os insetos, como baratas e mosquitos, fazem passeio, dentro dos armários de pão, etc.

oOo

Amanhã, daremos o endereço de tôdas as casas de jôgo em movimento atualmente na cidade, na febre que contagiou os nossos políticos, para ganhar o dinheiro fácil da contravenção.

oOo

A polícia sente-se impotente para sanar a praga da agiotagem que infesta a cidade. Os juros de qualquer papagaio variam de 8 a 20% (Do correspondente João Silveira).

Com apenas Cr$ 1000,00 por mês
(sòmente até 11 de maio)
ATLAS S.A. INCORPORADORA E ADMINISTRADORA
Participe da única companhia de investimentos do Brasil, lançadora de
AÇÕES IMOBILIÁRIAS
Pela primeira vez dá-se oportunidade aos possuidores de pequenas economias de participar realmente dos lucros imobiliários.
O EDIFÍCIO ATLAS, já em construção à Rua Riachuelo, 327/333, proporcionará:
• GARANTIA Totalmente Patrimonial
• VALORIZAÇÃO Permanente 33% a/a
• RENDA Prevista de 24% a/a
• RESGATE Imediato livre de qualquer despesas, taxa ou impôsto
Procure conhecer as vantagens do PLANO ATLAS aos seguintes endereços: LOJA — Av. Rio Branco, 142
LOCAL DE OBRA — Rua Riachuelo, 327 e 333
SEDE DA COMPANHIA — Av. Pres. Vargas, 463 — 13.º andar.
Solicite também, sem compromisso, visita de nossos representantes, pelos telefones: 43-8644, 52-5539, 42-5983, ou
Remeta-nos êste cupom devidamente preenchido
À ATLAS S.A.
INCORPORADORA E ADMINISTRADORA
Av. Presidente Vargas, 463-A, 13.º — Tel.: 43-8644
Envie-me sem compromisso folhetos informativos sôbre o plano ATLAS
NOME ....
ENDERÊÇO ....
TELEFONE ....
CIDADE .... ESTADO ....

BANCO NOVO MUNDO S. A.

FILIAL	MATRIZ	AGÊNCIA
Rua João Brícola, 37	Rua do Ouvidor, 71/73	Rua 15 de Novembro, 142
SÃO PAULO	RIO DE JANEIRO	SANTOS

RESUMO DO BALANCETE EM 30 DE MARÇO DE 1961

Matriz — Filial e Agências

ATIVO

Em moeda corrente, no Banco do Brasil S/A, à ordem da «SUMOC», Letras do Tesouro Nacional, Obrigações do Govêrno Federal e em Outras Espécies		1.789.249.186,50
Empréstimos, Descontos, Outras Contas e Outros Créditos		4.325.584.585,40
Agências e Correspondentes, Interior e Exterior		3.274.729.915,40
Títulos e Valores Mobiliários		185.375.942,40
Edifícios de Uso do Banco e Imóveis	300.310.674,10	
Móveis e Utensílios, Material de Expediente e Instalações	231.145.096,90	531.455.771,00
Diversas Contas		167.242.747,70
Valores em Garantia e em Custódia	3.224.470.496,90	
Títulos a Receber e Outras Contas	3.086.557.461,70	6.311.027.958,60
		16.584.666.107,00

PASSIVO

Capital e Reservas		384.560.146,70
Depósitos		5.942.100.142,20
Agências e Correspondentes, Interior e Exterior		3.097.912.604,70
Outros Créditos		635.356.735,50
Diversas Contas		213.688.520,30
Depositantes de Valores em Garantia e em Custódia	3.224.470.496,90	
Depositantes de Títulos a Receber e Outras Contas	3.086.557.461,70	6.311.027.958,60
		16.584.666.107,00

Rio de Janeiro, 30 de março de 1961 — Victor Fernandes Alonso, Presidente — Domingos Fernandes Alonso — Vice-presidente. Gumercindo Nobre Fernandes — Lélio de Toledo Piza e Almeida Filho — Adhemar Leite Ribeiro — Cláudio Pereira Fernandes — José Pereira Fernandes — George da Silva Fernandes — Adauto Fernandes de Magalhães Castro, Diretores. — Nélson Novellino Pacheco, Chefe do Departamento de Contabilidade — Tec. Cont. Regs. 42.674 DNIC, e 1.035 CRC-GB.

Danilo usa chapéu de palha com peninha

Caricatura de Didu dá abraços em Lan

Sociedade — Jean Pouchard

O "COMITATO Assistenziale Italiano" fará realizar, dia 26, um grande chá-jôgo, nos salões da Embaixada da Itália, gentilmente cedidos pelo sr. Harry Gigliôli, em benefício da Casa de São Luís, de amparo a velhice

* * *

A SRA. Nenete de Castro, que passou quatro meses na Europa, voltou a desfilar elegância no Rio.

* * *

MUITO comentada a foto do casal Adolfo Cláudio Graça Couto, publicada numa determinada revista semanal. Ambos aparecem vestidos com trajes portuguêses.

* * *

CASO a srta. Vânia Junqueira venha a ser candidata. ao título de "Rainha do Turismo de 1961" sua vitória estará pràticamente assegurada.

* * *

COM um público bastante numeroso a aplaudi-la, estreou ontem, abrindo a temporada de balé de nossa maior casa de espetáculos, a fabulosa Tamara Toumanova.

* * *

O PRESIDENTE JQ, reconhecendo a grandiosidade da obra do ex-presidente JK, acaba de conceder um crédito de dezessete bilhões de cruzeiros para as obras de Brasília, e autorização para a conclusão dos trabalhos na Ilha de Bananal.

A sra. Lúcia Pedroso que será assunto de reportagem domingo, na RS

* * *

EXISTEM poucas mesas para a estréia da Caterina Valente, dia 20, no Copa. Para a estréia o traje exigido é "black-tie".

* * *

CONTINUA circulando dentro da noite, em companhia da estonteante Celeneh Costa, o jovem industrial Humberto Saade.

* * *

NUM grupo que almoçava outro dia na Maison de France, o assunto era a indicação do sr. Milton Campos para substituir o sr. Augusto Frederico Schimidt, na Presidência da OPA. Como vocês sabem o sr. Campos é um dos homens mais estagnados da República, enquanto o sr. Schimidt é reconhecidamente um dos homens mais dinâmicos da mesma.

* * *

O CARICATURISTA Lan muito cumprimentado pela caricatura do sr. Didu de Sousa Campos, que foi capa da última REVISTA DA SOCIEDADE. A caricatura em questão estêve exposta no MAM.

* * *

HOJE, a srta. Suany Fracalanssa estará recebendo em sua residência do Bairro do Peixoto, comemorando a sua nova idade.

* * *

MAIS comentada que o nariz do João Neder, a beleza dos olhos da srta. Skathyl Chaves, futura debutante oficial dos colunistas José Alvaro e José Junqueira Júnior.

* * *

UMA multidão de pessoas aglomeradas em frente a Celeste Modas. Marta Rocha Piano escolhia o vestido, com o qual subirá o altar, para tornar-se sra. Ronaldo Xavier de Lima.

* * *

DIA 6 de julho, na Capela São Pedro de Alcântara, da Pontifícia Universidade do Brasil, o casamento do jovem colunista Ronald de Carvalho com a elegante srta. Mayenne Namur.

* * *

VOCÊS sabiam que o decorador Paulo Afonso de Carvalho Machado possui uma coleção de opalinas que nada fica a dever a da Elizabeth Arden?

* * *

O sr. Otamir de Andrade convidando para o coquetel de inauguração das novas instalações de Cassio Muniz Veículos S. A., no próximo dia 20.

* * *

A SRA. Carmem Dantas não mais irá encontrar-se com seu esposo num dos países da União Soviética.

* * *

A SRTA, Denize Guimarães Prado estará subindo o altar, dia 20 de maio, para tornar-se sra. Afonso Bandeira de Melo.

* * *

MARY Angélica batendo o recorde de encomendas de vestidos de noiva neste mês de maio.

* * *

DESFILANDO nas areias de Copacabana, com um chapéu de palha e fitinha verde, o deputado-coronel Danilo Nunes.

* * *

VARIOS milhões de cruzeiros foram gastos por Carlos Machado no seu "Vive les Femmes". Será o maior espetáculo apresentado até hoje dentro das noites cariocas.

* * *

POR hoje é só. (Tchau).

Toumanova na "Giselle"

Artes — Antônio Bento

A ESTRÉIA da Toumanova, nesta sua rápida passagem pelo Municipal, vem mostrar que a nossa platéia lhe continua fiel. O teatro apresentava o aspecto das grandes noites, dando assim um caráter festivo à abertura da temporada de 1961. E a atuação da bailarina estêve à altura do seu prestígio.

Vimo-la, em 1950, no próprio Municipal, com o "Ballet" da Ópera de Paris, encarnando a mesma "Giselle". Na protagonista dessa obra prima do repertório romântico, a artista tem uma das suas grandes criações. Ela própria confessou, falando agora à imprensa, que já representou "Giselle" mais de mil e duzentas vêzes, o que constitui por certo um recorde difícil de ser excedido, neste como no século passado, por qualquer outra "estrêla" da Ópera de Paris, cenário natural da heroína do velho "ballet" de Saint-Georges e Theophile Gauthier.

Isso vem demonstrar que a Toumanova é uma excepcional intérprete de "Giselle", tanto no 1.º como no 2.º ato, tão diversos na ação como no espírito.

É humano e expressivo o trabalho da artista seja na cena da loucura (que exige uma atriz consumada) como nas sequências etereas do 2.º ato. Mesmo permanecendo profundamente ligada à terra, a Toumanova dá realce a essa parte do papel, em que transmite ao público as emoções algo fantásticas de um idílio que se passa no mundo dos mortos.

Só podemos dizer que a bailarina atuou muito bem, com a categoria artística que todos lhe reconhecem.

De Wladimir Oukhtomsky pode-se também assegurar que secundou satisfatoriamente a sua companheira, dando-nos um Albrecht na altura exigida pelo espetáculo. Está talvez um pouco gordo, mas êsse é um detalhe que não chegou a prejudicar o seu desempenho.

O Corpo de Baile exibiu-se bem, dado o pequeno número de ensaios que fêz. À experiência e à autoridade de Tatiana Leskova, deve-se o nível relativamente alto do espetáculo.

Merece igualmente uma referência especial o desembaraço do Corpo de Baile na "Bayadera", na coreografia de Petipa Feodorova. Direção segura do maestro Nino Stinco.

O espetáculo foi muito aplaudido

Hoje, 2.ª récita de gala

SERÁ hoje realizada a 2a Récita de Gala da Temporada de Tamara Toumanova, com a ajuda de seu "partenaire" Wladimir Oukhtomsky, o Corpo de Baile e a Orquestra do Teatro Municipal, respectivamente, sob direção das coreógrafas Tatiana Leskova e Eugênia Feodorova e maestro Nino Stinco.

O programa dessa segunda apresentação está assim constituído 1 — "Tragédia Dançante" música de Strauss, libreto de Tiago de Melo, cenários e trajes de Mário Conde, coreografia de Dennis Gray, com Berta Rosanova, Antônio Carlos, Emílio Martins, Antônio Barros, Ricardo Abellan, Aldo Lotufo, Edmundo Carijó, David Dupré e o Corpo de Baile; 4 — "Le Beau Danube", ballet de Massine, música de J. Strauss; cenários e trajes de conde Etiene de Beaumont com Tatiana Leskova, Eleonora Oliosi, Aldo Lotufo, Renato Magalhães, Edmundo Carijó e o Corpo de Baile; 2 — "Lago dos Cisnes", música de Tchaikowsky, coreografia de Ivanoff e Vaganova remontado por Feodorova, com Tamara Toumanova, Wladimir Oukhtomsky, Ricardo Abellan e o Corpo de Baile; 3 — "Don Quixote (Pas-de-deux), música de Minkus, coreografia de Petipa, com Tâmara Toumanova e Wladimir Oukhtomsky.

Na festa de seu aniversário, a bonita Carmén Marina, ladeada por seus pais sr. e sra. Max Herman e ainda pelos artistas Helena de Lima e Miltinho. Foto cedida por Clóvis

Festa de aniversário do Vila marcará época

Nos Clubes — Nelson Jorge

OS FESTEJOS comemorativos ao 11.º aniversário de fundação da A. A. Vila Isabel deverão marcar época na história do clube do bairro de Noel. Programações sociais magnificamente escolhidas farão da sede aviana centro das atenções da crônica durante o mês de maio. Podemos informar que será oferecido no dia 1 de maio um jantar de confraternização entre associados e jornalistas de "black-tie". No dia 13 será apresentada a candidata do clube a "Miss Guanabara", numa festa que terá como fundo musical o excelente conjunto de Valdir Calmon e como atração a orquestra de violinos "Petek" A 27, dia do grande baile de gala, o fundo musical estará à cargo da orquestra de Valdemar Spilman (sem dúvida uma das melhores do país). O "show" será apresentado pelo Corpo de Baile do Municipal. Quanto à decoração do salão para o baile de aniversário, ficará em mais de duzentos mil cruzeiros e é de muito bom-gôsto. Naturalmente quando estiverem sendo realizados êstes festejos o Vila Isabel, por intermédio de seu Conselho Deliberativo, já terá aprovado o projeto de construção da nova sede, o que será um verdadeiro presente de aniversário para um dos melhores clubes do Estado da Guanabara.

"Niver"

RECEBI: Janice Maria da Rocha Oliveira tem o prazer de convidá-lo para o maior brilhantismo do baile, em comemoração dos seus 15 anos, a realizar-se às 21 horas do dia 15 de abril de 1961 na sede do Clube de Regatas do Flamengo — Av. Rui Barbosa, 170. Grato.

Bangu A. C.

A DIRETORIA do Bangu A. C. envia ofício convidando êste colunista para o drinque à imprensa carioca, às 10 horas da manhã de domingo, como parte dos festejos comemorativos ao 57.º aniversário de fundação. Grato. Compareceremos.

"Misses"

ATÉ o momento apenas um confrade sabe o nome da candidata do Vila Isabel a "Miss Guanabara". Assim mesmo com a condição de não revelar. Consta que a "Miss" em pauta é alourada e tem grande semelhança fisionômica com Vera Ribeiro. Não será surprêsa se a representante do Flamengo fôr a srta. Ester Nogueira Cobra, uma morena estonteante. Enquanto isto, o Fluminense só tem uma candidata a candidata. Trata-se da srta. Melanie da Rocha Lima. Apenas vamos torcer para que a candidata eleita "Miss Brasil" não seja parecida com a sua antecessora... Sonja Margarida foi escolhida ontem "Miss CCIP" para alegria do confrade Jorge Nogueira.

"Minerva & Miss K"

AMANHA, com fundo musical de Steve Bernard, o Minerva vai eleger sua representante ao interessante concurso "Miss Koleston", como parte dos festejos de aniversário de fundação. Dizem que Maria José Climaco é a grande favorita.

Sul-América

SERÁ um dos melhores bailes dêste fim de semana o que o Clube Sul-América realizará amanhã para escolher a sua representante ao concurso de "Miss Guanabara". Nomes "top" da vida social carioca participarão do júri. Os jurados que escolherão a "Miss Sul-América" são os seguintes: José Willenses Júnior, Virgínia Barbaceno, Enéa A. Fontes, Mário Derico, Davi Saavedra, Sílvia Tavares, Alberto Matos, Gilberto Pereira Filho, Janete Mesquita Melo e êste colunista.

TEÓFILO OTÔNI

Conjunto de danças, da simpática cidade mineira, exclusivo da emissora local, veio ao Rio e gravou LP

Astronauta desconhecido

Rádio e TV — Nestor de Holanda

O MAIS ridículo dos enlatados que invadem a pantalha da gente talvez seja "O Homem no Espaço", exibido pelo Canal da Praia de Copacabana, às quintas-feiras, com um comandante de astronave que usa a voz do Hilton Gomes E agora, então, depois que o major Yúri Gagarin se meteu no navio-cósmico soviético, sòmente para contrariar o "Ouvinte Desconhecido", e, falando lá de cima, disse que estava vendo o Jardim de Alá, com seus prédios, suas alamedas e o abandono em que vivem as praças públicas do Rio — agora, então, "O Homem no Espaço", do Canal da Praia de Copacabana, devia acabar, de vergonha...

O "Ouvinte Desconhecido", que, por sinal, é o mais conhecido dos ouvintes, lamentou, outro dia, muito à Pena Bôto, o almirante que nasceu para acabar com a esquadra dos russos, que a ciência soviética não estivesse no mesmo grau de atraso de seu futebol, isto para o bem da Humanidade. Foi a nota cômica mais notável dos últimos tempos. A maior façanha humorística da inteligência humana. Tão grande quanto o foi, no lado sério, o ligeiro passeio que o major Alekseiwitch Gagarin acaba de realizar por cima do Jardim de Alá. Diante disso, êle, o "Ouvinte", deve ser dos maiores entusiastas do perigo que correm, tôdas as semanas, o comandante Hilton Gomes, nas constantes viagens espaciais que vem realizando, para jantar, às quintas-feiras, na Lua...

O comandante Hilton Gomes, para ir aos céus, se veste de mergulhador, como se fôsse meter em grandes profundidades, em distâncias imensas. Dentro daquelas fantasias complicadas, deve levar sanduíches para o lanche, água potável, farmácia ambulante, até agulha e linha para cerzir a meia. E Yuri passou por cima do Jardim de Alá com um capacete de lambretista, vestido de blusão de couro, acenando sorrisos para o "Ouvinte Desconhecido", de quem deve ser conhecido...

Enquanto a imbecilidade botocuda confunde comunismo com ciência e futebol com comunismo, o presidente Kennedy saúda o feito dos russos, o presidente Jânio da Silva faz o mesmo, e Moscou telegrafa, especialmente, ao "Ouvinte Desconhecido", dizendo palavras de confôrto: "Agora, somos os mais fortes e cabe aos demais corresponder aceitando a paz que lhes oferecemos". Manda um abraço para o Al Nêto, outro para o Pena Bôto e outro para o coronel Danilo Nunes. Promete aprender a jogar futebol e informa que as palavras do "Ouvinte", lamentando que a ciência russa não estivesse no mesmo grau de atraso de seu futebol, preocuparam, sèriamente, os doutores da Academia de Ciências..

E, assim, o major Yuri Alekseiwitch Gagarin acaba de empreender façanha, especialmente para promover o enlatado "O Homem no Espaço", do Canal da Praia de Copacabana, mesmo porque Hilton Gomes se transferiu para o Canal da Praia da Urca e está sem tempo de jantar na Lua, tôdas as quintas-feiras, vestido de escafandrista...

Guanabara

FOI verdadeiro Ovo de Colombo: a Rádio Guanabara gravou a transmissão feita, especialmente para o Brasil, pela Rádio Central de Moscou. Ninguém mais se lembrou disso. Resultado: foi a Guanabara, graças a uma idéia feliz, quem realizou o maior feito espacial do sem-fio botocudo

Ouvimos o major Gagarin falando de bordo da astronave, a descrever tudo o que via neste Planêta, com riqueza de detalhes e de explicações, confirmando, em linhas gerais, através da PRC-8, que o mapa-mundi é verdadeiro...

Não sei se citou a mansão do Ol Nêto na Ladeira do Ascurra ou se indicou a Ilha de Brocoió, centro repousante do govêrno da Baía de Guanabara. Citou, porém, vários aspectos da viagem, e, enquanto falava, naquele russo que, para o "Ouvinte" é "desconhecido", um locutor foi traduzindo tôdas as suas informações, a deixar os ouvintes (os conhecidos) boquiabertos...

Assim, a Rádio Guanabara empreendeu seu primeiro grande feito. A TV-Rio, por ocasião do "Big-Show" repetiu a gravação inteligentemente realizada pela C-8. E está de parabéns a nova equipe de radiojornalistas da simpática emissora do Edifício Darke de Matos.

Itinerário

ÀS 23,30, o Canal 13 apresentará, no programa do Ministério da Educação e Cultura, o escritor Bruno Giorgi. Apresentação de Vera Tormenta. • — Pelo "Câmara Um", de Jaci Campos, às 22,45. "O Fugitivo", peça de Ilsa Silveira, com Carlos Duval, Renata Fronzi, Paulo Carvalho e Vera Lúcia. • — Outra série filmada está sendo ameaçada pela TV-Tupi: "Steve Canyon". • — Correia de Araújo, excelente locutor, renovou contrato com a Rádio Tupi. • — Barbosa Júnior reassumiu suas atividades na rêde Tupi-Mayrink Veiga depois de gozar periodo de férias. • — "Motivos Mil dêste Brasil", pela Tamoio, todos os dias, às 5,30. • — Recital da pianista Honorina Silva, às 21 horas, na Rádio Ministério da Educação. • — Ainda pela PRA-2, às 23 horas, será focalizada a Suécia, em "A Música e as Nações". • — "Estamos em Casa" de Edna Savaget, às 21,45 horas, na TV-Continental, realizará entrevista com a comissão promotora do Encontro das Mulheres Latino-Americanas, a realizar-se no dia 20 do corrente, nesta cidade. • — E Waldeck Magalhães vai estrear programa, na TV-Continental, dentro de breves dias.

HOJE, NA TELEVISÃO

CANAL 6: 12,00 — Rêde Rio São Paulo; 13,30 — Belo Horizonte-Rio, 13,30 — Televespertino; 13,35 — Transmissão Externa; 17,00 — Sessão das Cinco; 18,00 — Cei Porã e Peti; 18,30 — Vamos Brincar; 18,35 — Neide no País das Maravilhas; 19,05 — Ídolos de Todos os Tempos; 19,25 — Alô, Brotos; 20,00 — Telejornal; 20,20 — Praça da Alegria; 20,55 — Tôrre de Babel; 21,30 Buate do Ali Babá; 22,00 — Informativo de Brasília; 22,15 — Musical; 22,45 — Câmara Um.

•

CANAL 9: 18,00 — Variedades; 18,35 — Teletemas; 19,00 — Os Três Mosqueteiros; 19,17 — Luís Vanderlei; 19,40 — Telesporte Continental; 20,05 — Os Vivos Imortais; 20,40 — Elizete Cardoso; 21,10 — "Um Nome de Mulher; 21,45 — Estamos em Casa; 22,20 — Interlúdio; 22,40 — Diário Continental; 23,30 — Psicologia.

•

CANAL 13: 16,00 — Mundo Feminino; 16,50 — Rio, 5 para as 5, 18,00 — Circuinho do Titio; 19,15 - Cortina Sonora; 19,40 — Telejornal, 20,05 - Tintim por Tantã, 20,30 — Noites Cariocas; 21,30 - Musical, 22,05 - Nasic Minha Secretária Favorita; 23,0 — Reportagem; 23,05 - Tele-Repórter, 23,30 — MEC; 24,00 — Reportagem

Audax F. C.

O SIMPÁTICO clube da Rua Paulo Barreto, com boa programação para o mês de abril, fará realizar, no sábado, mais uma reunião dançante, com a denominação de o "Baile da Mais Elegante do Mês". Nesta oportunidade será homenageada a equipe social do "Correio da Manhã", na pessoa do cronista Luís Gismondi. Início às 22 horas. Traje esporte.

Está despertando grande interêsse entre os associados, o grande Torneio de Biriba, programado para êste mês. Para tanto se acham abertas as inscrições, podendo os interessados procurarem a diretora social, sra. Sílvia Antunes, a fim de se inteirarem das bases para a realização daquele torneio.

Excursão a Itacuruçá

A CAIXA Beneficente dos Funcionários do Clube Regatas Vasco da Gama promoverá uma excursão a Itacuruçá, em ônibus especial, dia 1º de maio de 1961, para seus associados, pessoas da família, acompanhantes e sócios do clube.

A quota de inscrição é sòmente para o transporte, podendo os excursionistas levar farnel ou almoçar em Itacuruçá. As inscrições encerram-se no dia 26 de abril, na tesouraria.

A mudança

Teatro — Paulo Francis

O TEATRO no momento, a par de sua constante comercial, tem a oferecer uma procura de popularização, Planchon e Cia., o método brechtiniano a "avant-garde" anti-social, os revivalistas dos clássicos, e nada mais.

O mais interessante, em tudo isso, é o academicismo predominante. Todos os proponentes e defensores de escolas de pensamento simplesmente não se preocupam com o que pode vir para substituí-los. A única exceção é o grupo ideològicamente de esquerda, cujo teatro é de propaganda para o advento do socialismo. Mas mesmo êste nada tem a dizer de novo. Apenas propõe-se levar ao operariado aquilo que as "elites" já estão fartas de saber, embora reajam, em muitos casos, contra o proposto. A impressão que se tem é que chegamos ao fim do mundo. A arte moderna parece um bêco sem saída. Nossos artistas mais interessantes são os que refinam os processos em disponibilidade. Filosòficamente, são todos conformistas.

É possível que estejamos de tal forma imersos nesse processo cultural que não percebamos espíritos renovadores, que vivem à sua margem, à espera de uma nova era. É possível, mas pouco provável. Hoje, não caímos mais naquela história do gênio desconhecido. Qualquer novidade obscura é imediatamente patrocinada por grupos de poder Ninguém quer correr o risco de errar.

Esta situação é mundial, mas, no Brasil, tem um caráter pessoal e intransferível, que me diverte razoàvelmente. Outro dia, notei o fato de que Ibsen nunca havia sido feito profissionalmente no Brasil, e que, no entanto, há muito tempo já estava superado. Ibsen superado, significa realismo superado. Superamos aquilo que não conhecemos. Não conhecemos mesmo. Uma coisa é ler Ibsen, outra encená-lo. Logo, um profissional de teatro não pode considerar um artista do porte de Ibsen superado, sem experimentá-lo. Mas os nossos podem. Nós podemos tudo nesta "never never land".

Às vêzes, quando estou no teatro, tenho a impressão de que nada daquilo no palco está, em verdade acontecendo, e me pergunto o que é que estou fazendo no teatro É uma impresão que não é só minha, como já pude constatar com algumas pessoas que fazem teatro. Há um senso geral de desolação, de futilidade.

Esses sentimentos são peculiares a períodos de transição. O que virá depois sempre desperta um certo receio em que ainda está "antes". Daí o apêgo que se nota em certas pessoas, que setem esta mesma necessidade de mudar, mas que a temem, apelando, então, para um reacionarismo cuja ferocidade é proporcional ao seu mêdo do desconhecido.

Eis um bom tema para uma peça: é um fenômeno dos mais modernos êste que descrevi, mas como é dos mais dolorosos não encontrará o caminho do palco de hoje, palco que mais se aliena de qualquer realidade fundamental não encaixada em fórmulas.

Decisão virá sôbre o poeta transviado

Literatura — R. J.

A JUSTIÇA deverá pronunciar-se dentro de alguns dias sôbre o caso do poeta Bruno Lúcio Tolentino que, se confessando plagiário, faz questão de receber 200 mil cruzeiros como vencedor de um concurso literário.

O advogado Clóvis Ramalhete, contratado pelo Sindicato Nacional de Editôres de Livros (entidade concessora do alto prêmio) para defender-lhe os interêsses no caso, quer saber se juridicamente Bruno Tolentino é ou não autor de um livro que não escreveu...

O escândalo

TUDO começou com a escolha do premiado no concurso de poesia para autores inéditos, da Câmara Brasileira do Livro e do Sindicato: um menor chamado Bruno Lúcio Tolentino, residente no Estado da Guanabara. Os trabalhos do jovem poeta impressionaram a comissão julgadora, que unânimemente o distinguiu em 1.º lugar.

Anunciado o vencedor da mais alta láurea em poesia, estoura o escândalo: trata-se de um plagiário e ainda por cima de autor já com obra publicada. Bruno reproduzira como de sua autoria numerosos poemas de Celina Ferreira, Afonso Féliz de Sousa, Valmir Ayala e outros representantes das novas gerações, dando a êsse coquetel de produções alheias o título "Infinito Sul" — por sinal título de um recente livro de versos de Sílvio Castro!

A confissão

FEITA a denúncia nos jornais, o Sindicato dos Editôres fica em dúvida sôbre dar o prêmio, pois o premiado, à primeira vista, não é inédito. O acusado vai, então, ao Sindicato e confessa sem rodeios: "E' verdade que plagiei todo o meu primeiro livro. Não escrevi uma só linha. Portanto, sou autor inédito, com direito a receber os 200 mil cruzeiros".

A pergunta

IMEDIATAMENTE o Sindicato requer à Justiça um esclarecimento fundamental: Quem reproduz em livro, como seus, escritos alheios, é ou não juridicamente o autor do livro?

Processo original, sem jurisprudência. De sua decisão depende a entrega do dinheiro ao môço poeta que, nêsse particular, se revelou um atilado homem de negócios...

Faça economia

Astrologia — Prof. Mirakoff

HOJE, 14-4-61 (sexta-feira) — Lua Nova às 23h 53m. Não interfira em negócios alheios, nem em relações sentimentais. Busque economia e ordem nas atividades financeiras. Poderá fazer viagens de recreio.

ACONTECERÁ HOJE AO LEITOR:

Seguem-se as possibilidades felizes ou não de hoje, com horas e números favoráveis, para os leitores nascidos em quaisquer dia, mês e ano dos periodos seguintes:

ENTRE 22 de DEZEMBRO E 20 DE JANEIRO (Capricórnio)

Busque selecionar os amigos para as festividades de fim de ano e esteja ao mesmo tempo alerta com os seus deveres profissionais. 7, 8 e 9; 34, 44 e 56 (horas e números).

ENTRE 21 DE JANEIRO E 18 DE FEVEREIRO (Aquário)

Ajuste-se a melhores ambientes sociais, sem precisar aumentar as despesas pessoais, que para isso precisará apenas de boa vontade. 8, 19 e 21; 23, 33 e 45 (horas e números).

ENTRE 19 DE FEVEREIRO E 20 DE MARÇO (Peixe)

O momento é oportuno para ampliar seu campo de relações a fim de conquistar nome e personalidade. 9, 14 e 21; 55, 56 e 57 (horas e números).

ENTRE 21 DE MARÇO E 20 DE ABRIL (Aires)

Sonhe com um novo tipo de trabalho e terá boas oportunidades financeiras e sociais. 9, 14 e 22; 65, 67 e 80 (horas e números).

ENTRE 21 DE ABRIL E 20 DE MAIO (Touro)

As obras sociais serão bons meios para aumentar seu magnetismo pessoal e fazer amigos. 9 10 e 21; 33, 34 e 35 (horas e números)

ENTRE 21 DE MAIO E 20 DE JUNHO (Gêmeos)

Suas economias não deverão ser destruídas impensadamente e por isso reorganize suas despesas extraordinárias 9, 10 e 21; 36, 58 e 60 (horas e números).

ENTRE 21 DE JUNHO E 22 DE JULHO (Câncer)

Faça sua vida ajustar-se às necessidades do momento e acredite nas palavras da criatura amada para vencer mais ràpidamente 14, 15 e 21; 31, 40 e 52 (horas e números)

ENTRE 23 DE JULHO E 23 DE AGÔSTO (Leão)

Não se submeta a desatinos dos submentais para não prejudicar sua fôrça hipnótica. Confie na criatura amada e nos astros de seu destino. 10, 14 e 21; 44, 45 e 46 (horas e números).

ENTRE 24 DE AGÔSTO E 22 DE SETEMBRO (Virgem)

Os sonhos da mocidade não poderão ser esquecidos e por isso procure o grupo dos tempos felizes. 9, 10 e 13; 21, 23 e 25 (horas e números).

ENTRE 23 DE SETEMBRO E 22 DE OUTUBRO (Libra)

Os sonhos da mocidade não chegada e por isso aproveite todos os minutos para refazer o tempo perdido. 9, 10 e 21; 34, 45 e 66 (horas e números)

ENTRE 23 DE OUTUBRO E 22 DE NOVEMBRO (Escorpião)

Não despreze os dias presentes, refaça sua vida nos pontos necessários a uma felicidade verdadeira. Dedique mais atenção aos pobres e às crianças. 9 10 e 13; 23, 33 e 56 (horas e números)

ENTRE 23 DE NOVEMBRO E 21 DE DEZEMBRO (Sagitário)

Aproveite o final do ano para repor as coisas no seu devido lugar e completar de modo feliz mais uma etapa da sua vida. 10, 13 e 21; 33, 34 e 35 (horas e números).

CLÍNICA DE CRIANÇAS

Dr. Roberto Ronald

(da Soc. Bras. de Pediatria e do Hosp. Isol. Francisco de Castro) Cons. Largo São Francisco 26 - sala 1.511 — (Diàriamente, das 13 às 16 horas)

Voluntários da Pátria 283 - apto 203 — (Têrças, quintas e sábados das 17 às 19 horas Residência - 47-7480

Os monstros não assustam mais

"O homem que enganou a morte"

Cinema
G. & R. Santos Pereira

PROSSEGUE o grupo britânico da "Hammer" em sua série de fitas de terror, na tentativa de reviver os "Dráculas", os "Frankensteins", os "Mr. Hyde", os vampiros sedutores de mulheres bonitas e um tanto anormais — tôda uma galeria teratológica que o cinema popularizou em sucessivas ondas de filmes de várias procedências.

A última que nos chega é "O homem que enganou a morte" (The man who could cheat death), do mesmo Terence Fisher de "A noiva do vampiro" e outros de recente memória. O filme é decepcionante por dois motivos: não provoca terror em ninguém e nem possui a ambiência do primeiro filme da série, para não irmos muito longe.

A história foi extraída de uma peça teatral de autoria de Barré Lyndon, "The man in Half Moon Street", decupada por Jimmy Sangster sem muita inspiração ou sentido cinemático. Narra as ações e os amôres de um novo "Fausto" que, de parceria com um famoso cirurgião vienense, havia descoberto o segrêdo da eterna juventude, da imortalidade. Sua idade real ultrapassava os cem anos, mas ninguém lhe dava mais de trinta e sete anos. Sucessivos desaparecimentos de mulheres bonitas que lhe serviam de modêlo (além de médico era escultor de fama) intrigam a polícia, que se põe a investigar o estranho passado do "Dr. Benner".

A película contém os ingredientes usuais dos filmes do gênero: assassinatos misteriosos, dupla personalidade, ambientes tétricos, acordes musicais assustadores — e no entanto raramente, muito raramente, o público se assusta, se arrepia de horror. Quer dizer: o filme não atinge as suas reais intenções, não se realiza como espetáculo de terror, mêdo ou "suspense". Por isso, é frustrado como idéia e realização, contexto e forma.

A direção de Terence Fisher é a de artesão que começa a repetir os seus truques; não renova seus métodos de aplicação dos dados gerais do gênero, com fortes vinculações com tôda uma literatura que já produziu um gênio como Edgar Allan Poe. Dir-se-ia que Fisher se tornou escravo de seus monstros humanos. E escravo acomodado, submisso a seus fantasmas.

O elenco é bom, e nêle encontramos o intérprete central de "O circo dos horrores", Anton Driffring (o cirurgião plástico), Christopher Lee, o "Drácula" de filme anterior do mesmo realizador, além de Hazel Court, Arnold Marle, Delphi Lawrence e outros.

A fotografia de Jack Asher é excelente, o mesmo podendo dizer-se da cenografia de Bernard Robinson. Comentário musical expressivo, embora convencional, de Richard Bennett.

Sem nada acrescentar à série de filmes de terror, "O homem que enganou a morte" é filme de interêsse diminuto, falho em seus objetivos, anódino, menor.

NO POÇO DE WAGNER

RIO — O Teatro Municipal do Rio de Janeiro já tem, agora, o seu "poço wagneriano" para o alojamento da orquestra, dispositivo técnico que, de há muito, carecia. A inauguração foi feita, têrça-feira última, com a presença de grande número de convidados ao qual serviu-se um coquetel comemorativo do ato. Na foto, obtida na oportunidade vê-se, da esquerda para a direita: professor Celso Kelli (da Comissão Artística do teatro), maestro Sílvio Piergile, Antônio Bento de Araújo Lima (diretor do teatro e crítico de arte do DC), Lugara (representante de "Concêrtos Iriberry", que trouxe ao Brasil a bailarina Tamara Toumanova) e o representante da firma construtora do referido poço

O GEIA e os preços

Relações Públicas

O GOVERNO brasileiro, ao conceder as facilidades cambiais que permitiram a instalação da indústria automobilística em nosso país, assumiu um compromisso com a opinião pública nacional, qual seja o de produzir, aqui mesmo, com vantagens para o país e para o público consumidor, automóveis a baixo preço. A recíproca é verdadeira: compromisso idêntico assumiu a indústria automobilística com o govêrno e os consumidores nacionais. Tudo, entretanto, ficou na base de compromissos informais, onde os preços seriam regulares ao sabor das necessidades e da capacidade do nosso mercado. Nada há que proíba um produtor, ou todos êles, de aumentar em quanto desejar os preços dos veículos produzidos no Brasil — a não ser, repetimos, as flutuações do mercado consumidor. Não existe margem de lucro fixada. Em matéria de preços, os senhores produtores são absolutos, donos do mercado e da produção, sem nenhuma ameaça de concorrência dos produtores estrangeiros que não têm fôlego para enfrentar as barreiras cambiais a que está sujeita a importação de veículos. Constitui-se, desta forma, um pequeno império onde sòmente prevalecem os interêsses dos grupos sem nenhuma subordinação direta aos interêsses dos consumidores e do país.

Não se trata, é claro, de pleitear para o mercado automobilístico a instituição de uma COFAP que lhe controle os preços. Mas não se pode negar que o GEIA vai perdendo as suas finalidades de grupo executivo se se mantiver alheio à questão dos preços e da qualidade também, dos veículos produzidos segundo projetos que êle (GEIA) aprovou e segundo facilidades que o mesmo grupo de trabalho sugeriu para a instalação desta indústria (e que o govêrno aprovou e concedeu).

Nesta altura dos acontecimentos, em face dos novos aumentos verificados em conseqüência da Instrução 204, a opinião pública está a exigir que se adotem medidas de contrôle sôbre os preços dos veículos produzidos no Brasil, sôbre a meta de nacionalização a ser cumprida, que atinge a mais de 90% em pêso, mas que na verdade, em alguns casos, não chega a 50% no custo do veículo.

Caso contrário, se não se adotarem medidas para a regulamentação dos preços, se o fator qualidade não fôr uma constante na preocupação da produção, a ninguém surpreenderá se dentro de prazo relativamente curto estaremos assistindo à invasão do nosso mercado por produtores estrangeiros, em que pesem as barreiras alfandegárias que então serão insuficientes para conter a entrada de produtos de melhor qualidade por preços que poderão até ser considerados compensadores, em certos tipos de veículos.

O "Pato Selvagem"

Madrugada
Mister Eco

E MISTER Eco leu, há dias, num canto de jornal, que o colunista Ibrahim iria receber um almôço de desagravo, em virtude dos constantes ataques escritos que o ilustre homem de letras tem sofrido ùltimamente. Nada mais justo, diga-se para a abertura dos trabalhos.

Bem pensadas as coisas, se há quem mereça bródios e salamaleques nesta época de providências revolucionárias, ninguém poderá tirar a palma do exemplar funcionário do Montepio estadual. Muito tem feito Sua Excelência em prol da coletividade, não havendo justificativa para se esconder a sua decidida atuação no empijamento dos servidores públicos, tampouco o crachá patriótico conferido a um dono de buate, por ter êste prometido manter infenso às conseqüências da Instrução 204 o preço do uísque.

O Augusto Mister meditava se devia apor a sua assinatura à lista de adesões. Meditava porque os tempos estão bicudos e regabofes que tais sempre exigem um maior dispêndio de caraminguás. Sem tempo para fornir as burras, mais apertado que a cinta daquele produtor de espetáculos musicados, Mister Eco ainda titubeava.

Um tal de Iuri Gagarin, entretanto, invadiu o cosmos, subiu a trezentos quilômetros, viu a terra lá de cima do tamanho de uma laranjinha muito azul, deu-lhe a volta completa e retornou, sorridente e feliz deixando o mundo embasbacado Bem verdade que houve gente dando murros de raiva na parede. Êstes, porém, doce e diplomàticamente constrangidos, também aclamaram o feito, de grandiosidade acachapante.

— O nome de Iuri Gagarin quer dizer pato selvagem. Já começa errado porque pato não voa tão alto. Pato bom e fácil é aquêle, rodeado de compotas, que o Sacha's prepara de maneira kar. Pato selvagem dá para desconfiar. E' bicho perigoso. Anda no mato. Traiçoeiro. Duro de roer. Além do mais, êsse pato não fêz como certas conceições de Cañaveral. Subiu, todo mundo sabe e todo mundo viu. E desceu, o que foi pior, para contar a façanha. Pato assim não me pega para pagar o pato.

Ibrahim deve ter pensado em tudo isso. E deve ter concluído com aquela clarividência que o fêz famoso:

— Isso só pode ser obra dos comunistas.

Mister Eco vaia ao almôço.

Precisa-se de uma vedeta

O PRÓXIMO "show" do Fred's, cujo título definitivo é "Marco Polo-61", já se encontra em ensaios, mas ainda sem estrêla. Cármen Verônica não aceitou o convite por fôrça de compromissos em São Paulo e o problema foi entregue a Mário Meira Guimarães para solucionar, o qual, além de autor do "script", será também diretor-geral do espetáculo. Nomes certos no elenco: Maurício Loiola, Paulo Celestino, Denis Gray (bailarino e coreógrafo), Marly Tavares (bailarina), o "maitre d'hotel" Alfredo Inácio estreando como artista, Vanda Moreno, Marivalda Dolly Doll, Neide Marçal, Manon Kroft, Lígia Rinelli e Iriscena. Direção musical do maestro Bahia. figurinos de Aélson Trindade e Joselito, relações-públicas de Braga Filho

MARIVALDA
Vai ficar com Marco Pólo (foto Emérico)

Baile do Disco

O CLUBE dos Comentaristas de Discos do Rio vai realizar no próximo sábado, na Casa do Estudante do Brasil, o primeiro Baile do Disco da Guanabara. Durante a festa, serão homenageadas as personalidades que mais se distinguiram, ano passado, nesse setor, e, entre elas, o nosso Everardo Guilhon, que, entre mil funções, também é diretor da Copacabana Discos.

Chegaram as môças

PARA completar o elenco de "Vive les Femmes", já se encontram nestas plagas as integrantes do "The Boot Mc Kenna Dancers". trazendo também o cantor Ray Jarvis. A propósito dêsse próximo espetáculo do Night and Day, Mister Eco leu reportagem num semanário, onde se diz que o seu custo está orçado em 15 milhões. E' muita Instrução 204.

Catarina agradou

NOTÍCIAS de São Paulo contam que mereceu a melhor receptividade a estréia da cantora Caterine Valente, tanto no auditório Record como no Clube Paulistano. Caterine agradou muito nos números de imitações de cantores célebres, que são o seu forte, naturalmente. Vamos ver o que acontecerá no Copacabana Pálace, quinta-feira da próxima semana, véspera de feriado, por sinal.

Diz-se que . . .

. . . Yves Montand virá a êstes brasis amados, ainda êste ano, contratado via-São Paulo;

. . . para cantar no Texas-Bar, Sílvio Caldas pediu a metade da renda bruta e uma garantia mínima de 25 mil cruzeiros;

. . . Anilsa Leoni não continuará no Fred's porque, tendo alegado doença, faltou às apresentações de "Míster Momo" quando, em verdade, estava trabalhando em São Paulo;

. . . Um jornal português, sôbre a cantora Rosana Tapajós, escreveu: "a bossa-nova, pelo menos, espanta";

. . . noite da semana passada, no Apache, tiraram a roupa de um rapaz de sexo indefinido e o puseram a correr em pêlo, rua a fora.

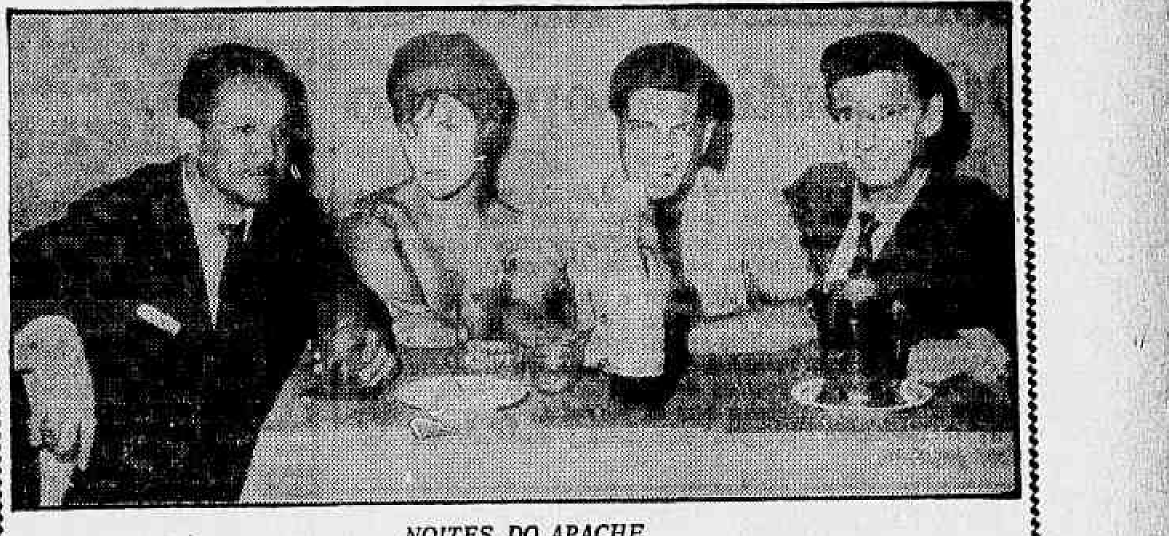

NOITES DO APACHE
Tiririca, Wilza Carla, Carlos Melo, Costinha e uísque

Registro

1843 — Nasce, em Itaguaí, Cláudio Velho da Mota Maia, depois Conde de Mota Maia.
1857 — Nasce, no Maranhão, Artur Azevedo.
1863 — Morre, no Rio de Janeiro, Antônio Francisco de Paula e Holanda Cavalcanti, depois Visconde de Albuquerque.
1935 — Morre, no Rio de Janeiro, Antônio Castilho de Alcântara Machado de Oliveira escritor, crítico, jornalista e político.

ANIVERSARIOS

FAZEM ANOS HOJE:
SENHORES:

Faz anos hoje o nosso antigo companheiro Pedro Napoleão Guedes, figura bastante conhecida de todos da velha-guarda dêste jornal, que receberá, por certo, manifestações de aprêço de seus inúmeros amigos.

— Abstênio de Godói; Lúcio Mendes; Paulo Guaraná; Antônio da Silva Coelho; Luís Paulo Vieira da Cunha; Norberto Taranto; Herculano Rebordão; Francisco Otaviano de Almeida Cardoso; Otávio Carneiro Bonfim; Osvaldo Herculano de Almeida; Newton Vitor do Espírito Santo; Flávio Ramos; Orfeão Valadares; Antônio F. Silva; Mário Strauk; Miguel Rafael Ana; Joaquim José Gomes; Humberto Orlando Matera; José Valeriano de Brito; Amâncio Novais Júnior; Carlos Otaviano Gomes; Cid Ribeiro; Francisco Elísio Pinheiro Guimarães; José Sete Câmara Filho; Antônio de Almeida e Silva; Mário Portugal Fernandes Pinheiro; Jurandir Amarante; Altamiro Mesquita; Nélson Gonçalves; Paulo Faria da Cunha; José Ernâni Lima; Antônio Fernandes de Sousa.

— Faz anos amanhã o nosso companheiro Adenet Pereira Barbosa.

SENHORAS:
Maria Giovana Crivala de Carvalho; Alice Carvalho Barreiro; Olívia Kutuan Guedes de Melo; Augusta Rosa Oliveira; Rosita Barata Santana, espôsa do pranteado companheiro Luís Paulistano Santana; Diná Pôrto arreiro e Efigênia de Jesus Verneck.

MENINOS:
Fêz anos ontem o menino Milton César, filho do casal Gessi Rangel e Orli Ferreir Rangel.

MENINAS:
Transcorreu ontem o aniversário da menina Maria Eurídice, filha do casal Válter e Adélia Câmara.

CASAMENTOS

Amanhã, sábado, dia 15, às 17 horas, será realizado, na Igreja São Nicolau, o enlace matrimonial da srta. Mírian Lírio Dester com o sr. Nicolau Nasseh, ela filha do funcionário do IBC, sr. Válter Dester e da sra. Maria José Lírio Dester.

BODAS DE PRATA

Comemora suas Bodas de Prata no próximo dia 29 o casal d. Cremilda Gonçalves Alves-sr. Augusto Alves Filho, funcionário do Clube Naval. Por êsse motivo, sua filha Matilde Alves e Silva, espôso e filhos mandam celebrar missa em Ação de Graças, às 9 horas, na Igreja de Santo Sepulcro, na Rua Sanatório, em Cascadura. À noite, o sr. e senhora Augusto Alves Filho oferecem uma recepção íntima aos parentes e amigos, em sua residência, no conjunto residencial do IAPC em Irajá.

HOMENAGENS

Eng. Armando Coelho de Freitas — Várias manifestações de aprêço, no ensejo de sua data aniversária, serão prestadas hoje ao eng Armando Coelho de Freitas, diretor do Departamento de Estradas de Rodagem da Guanabara, destacando-se aquela a carro do corpo técnico e a administrativa daquele órgão especializado.

COQUETÉIS

Faz anos segunda-feira, dia 17, o nosso confrade Edmundo Ferreira Varela, advogado e presidente do Conselho Deliberativo do Olímpico Clube, agremiação que, ainda recentemente, lhe conferiu o título de sócio Grande Benemérito em reconhecimento aos relevantes serviços prestados ao grêmio na direção do órgão soberano do Olímpico. Por êsse motivo, será o aniversariante homenageado, no dia de seu natalício, com um coquetel, na sede do Clube, na Rua Álvaro Alvim.

ALMOÇOS

Amigos e colegas do jornalista Michael Krymchantowski, diretor presidente da Editôra Brasil em Marcha, estão preparando carinhosa homenagem por motivo de seu aniversário dentro de mais alguns dias e pelo êxito que vem alcançando, a cada edição, o jornal que idealizou e cuja direção está entregue ao nosso colega Augusto Rodrigues. Já está programada a realização de um almôço em homenagem ao Mike, em data e local a serem previamente fixados.

PANCHO E BRENDA NO DC

RIO — Brenda Briant, coreógrafa e bailarina da buate Moulin Rouge, veio ontem ao DC para apresentar o cantor mexicano Pancho Gomes, que estreiará amanhã na buate onde Brenda atua. Pancho e Brenda visitaram a redação e as oficinas e depois de ver como se faz, leram o jornal (foto) feito. Hoje, a direção da buate oferecerá à imprensa uma apresentação especial, que terá início às 22 horas. Brenda é, atualmente, sensação nas madrugadas, pelos números de "Strip-tease" que vem apresentando

Passatempo
R. Portella

HORIZONTAIS:
1 — Cavalheiresco.
6 — O mesmo que POR.
7 — Cria do veado.
9 — Cortar com os dentes.
11 — Existir.
12 — Receio.
14 — Governador de algumas províncias muçulmanas.
16 — Em que lugar.
18 — Sete mais um.
20 — Caminhavam.
21 — Cumprimentar.

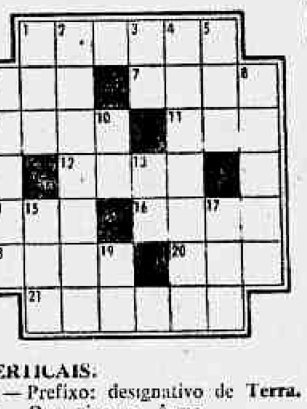

VERTICAIS:
1 — Prefixo: designativo de Terra.
2 — Que vive no êrmo.
3 — A ti (pronome)
4 — Grande dificuldade em dormir.
5 — A êle (pronome pessoal).
6 — De caráter íntegro.
8 — Disciplina.
10 — A acusada.
13 — Compaixão.
15 — Aqui está.
17 — Oferecer.
19 — De outro modo.

RESPOSTA DO Nº ANTERIOR
HOR.: fusa — câmara — jaz — mata — ar — abril — conta — chá — otário — Ásia. VERT.: faz — um — samba — orar — carôço — atilho — Jaci — aliá — atrás — nata — cia — ri.

ESQUEÇA O CALOR NESTES CINEMAS! AR CONDICIONADO PARA SEU CONFORTO E PRAZER!
HOJE METRO TIJUCA · PAX IPANEMA · RICAMAR COPACABANA · PALACIO HIGIENÓPOLIS · MELLO PENHA CIRCULAR
AS 2-4-6-8-10 Hs.
Metro-Goldwyn-Mayer apresenta
MICKEY ROONEY · TERRY MOORE · DAN DURYEA
CRIME NUMA ESCOLA MILITAR!
A Ilha das Víboras
PLATINUM HIGH SCHOOL
com YVETTE MIMIEUX · CONWAY TWITTY
direção: CHARLES HAAS
uma produção de Albert Zugsmith
PROIBIDO ATÉ 14 ANOS

METRO COPACABANA · BRASILIA · CINE AZUL · RAMOS
HOJE
"O RETRATO MAGISTRAL DE UM LADRÃO CARIOCA"
com ARMANDO COUTO · LUDI VELOSO · RENATO CONSORTE
LADRÃO EM NOITE DE CHUVA!
COMÉDIA DE VÃO GÔGO
CENSURA LIVRE

RAIOS-X
Dr. Victor Côrtes
Exames radiológicos em residências
TOMOGRAFIAS
Diàriamente das 8 às 11 e das 14 às 17 horas
RUA ARAÚJO PORTO ALEGRE, 70
9.º andar — Tel.: 22-5330

CARTAZ

TEATROS

BOLSO — 27-3122 — "Pedro Mico" — Peça de Antônio Callado com Nicette Bruno e Paulo Goulart. Apresentação de Aurimar Rocha. Dias úteis, às 21,15 horas. Sábados, às 20 e 22 horas. As quintas e domingos às 16,15 e 21,15 horas.

COPACABANA — 57-18-18 — "O AMOR E ROSA BOMBOM" — Peça de Raoul Praxy com Yona Magalhães Ribeiro Fortes André Villon e Cilo Costa Dias úteis às 21 horas Quintas e domingos às 16 e 21 horas Aos sábados às 18 20 e 22.15 horas

DULCINA — 42-58-17 — "BARONESA" — Comédia de Josué Montello com Aurora Aboim Germano Freire Rildo Gonçalves e Sérgio de Oliveira Dias úteis às 21 horas Quintas e domingos às 16 e 21 horas Aos sábados às 20 e 22 horas

GINÁSTICO — 42-45-21 — "COM A PULGA ATRÁS DA ORELHA" — Comédia de F. Feydeau com Fernando Montenegro Sérgio Britto e Ítalo Rossi Apresentação do Teatro dos 7 Dias úteis às 21 horas Aos sábados às 20 e 22.15 horas Aos domingos às 16 e 21 horas

JARDEL — 27-8712 — "Entre Louras e Morenas" — Revista produzida por Geysa Boscoli com Silvana, Dilma Cunha e Manon Godoy Diàriamente às 20,15 e 22,15 horas As quintas, sábados e domingos, vesperais às 16,15 horas.

MAISON DE FRANCE — 52-5678 — CONTATO — de Jack Gelber Diàriamente às 21,30 horas Sábados às 20.15 e 22,30 horas Aos domingos, às 16 e às 21,30 horas

MESBLA — 22-7622 — "Lisbela e o Prisioneiro" — Comédia de Osmar Lins com o elenco da Cia. Tônia-Celi-Autran. Diàriamente às 21 horas. As quintas e domingos, vesperais às 16 horas. Aos sábados, às 20 e 22,30 horas.

NACIONAL DE COMÉDIA — "O BÔCA DE OURO" — Tragédia de Nelson Rodrigues com Beatriz Veiga Milton Morais Magalhães Graça Vanda Lacerda e grande elenco Diàriamente às 21 horas

PRAÇA — 57-3709 — "Carlota" — Comédia policial de Miguel Mihma, Com Cláudio Corrêa e Castro Fábio Sabag Tereza Rachel e Emílio de Matos Diàriamente às 21.30 horas Aos sábados às 20 e 22.30 horas Aos domingos, às 17 e 21 horas

RECREIO — 22-6164 — "A GIRIPOCA VAI PIAR" — Revista de Luís Felipe Magalhães e Gomes Leal com Sônia Mamede Zezé Macedo Spina Ciríaca e Noel Carlos Atração strip tease japonês Dias úteis às 20 e 22 horas As quintas sábados e domingos, às 16, 20 e 22 horas.

RIO — 45-9051 — "Espectros" — Peça de Ibsen com Maria Sampaio e Ziembinski, Rubens Corrêa, Germano Filho e Thelma Reston Diàriamente às 21 horas As quintas e domingos, vesperais às 16 horas.

RIVAL — 22-27-21 — "A VALA DE GUARDA-CHUVA" — Comédia de J. Gama com Alda Garrido e sua Cia Dias úteis às 21 horas Sábados e domingos às 16 20 e 22 horas As quintas-feiras às 16 e 21 horas.

CINEMAS

ART PALACIO (Copacabana) — "O Belo Antônio" — Drama italiano com Marcello Mastroianni Cláudia Cardinale e Pierre Brasseur Às 13,30 15,30 17,30 (sem poltronas numeradas) e às 20 e 22,30 horas (com poltronas numeradas) Censura 18 anos Apresentação da Art Filmes Aos sábados sessão à meia noite.

ESKYE (Tijuca) — "O Ponto Fraco das Mulheres" — Comédia francesa com Milene Demongeot e Pascale Petit. Às 14, 16, 18, 20 e 22 horas. Censura, 14 anos. Apresentação da Paramount.

PLAZA, ASTORIA, OLINDA e MASCOTE — "O Sol por Testemunha" — Drama francês com Alain Delon Marie Laforet e Maurice Ronet Em tecnicolor. Às 10,45, 13, 15,15, 17,30, 19,45 e 22 horas. Censura 18 anos. Apresentação da Condor Filmes.

Atualizações de programas poderão ser feitas em cartas dirigidas à nossa redação Avenida Rio Branco 25-sobreloja ou pelo telefone 23-3763 das 13 às 19 horas

METRO PASSEIO — "BEN HUR" — Filme bíblico (americano em cinemascópio e tecnicolor) com Charlton Heston e Jack Hawkins Às 15 e 20,30 horas Aos sábados domingos e feriados, às 14,30 e 19,30 Censura livre Apresentação da Metro Goldwyn Mayer.

AZTECA — "Com a Morte no Coração" — Drama mexicano (em tecnicolor) com Arturo de Córdoba Às 14, 16, 18, 20 e 22 horas. Censura, 14 anos. Apresentação da Pelmex.

SÃO LUIS — "Aníbal, o Conquistador" — Aventuras (americano em tecnicolor) com Victor Matures. Às 14, 16, 18, 20 e 22 horas Censura 14 anos. Apresentação da Warner Bros.

RIAN — "Quer Dançar Comigo?" — Drama francês com Brigitte Bardot Às 14, 16, 18, 20 e 22 horas. Censura, 18 anos. Apresentação da França Filmes.

ART PALACIO (Méier) — "Meu Filho Nero" — Comédia italiana (em tecnicolor) com Brigitte Bardot, Vittorio de Sica e Alberto Sordi. Às 14, 15.40, 17,20, 19, 20,40 e 22,20 horas. Censura, 10 anos. Apresentação da Art Filmes.

BRUNI (Flamengo) — "Rabo de Foguete" — Comédia americana produzida por Hal Wallis (em tecnicolor) com Jerry Lewis. Às 14, 16, 18, 20 e 22 horas. Censura livre Apresentação da Paramount.

PALACIO, ROXY, MADRID, MARAJÁ, NATAL e BONSUCESSO — "Ecos do Passado" — Drama americano com Raymond Burr, Martha Hyer e Joan Benett. Às 14, 16, 18, 20 e 22 horas. Apresentação da Fox.

S. LUIZ, PRESIDENTE, LEBLON, AMÉRICA, MELLO (Bonsucesso) e SANTA ALICE — "Covil da Morte" — Policial americano (em tecnicolor) com Cornel Wilde e Victoria Shaw Às 14, 15,40, 17,20, 19, 20,40 e 22,20 horas Censura, 18 anos. Apresentação da Columbia.

IMPERIO e MADUREIRA — "A Tentação e a Mulher" — Drama inglês (em tecnicolor) com Diana Dors. Às 14, 16, 18, 20 e 22 horas Censura, 18 anos. Apresentação da Imperial.

CINEAC TRIANON — "Os Amores de.. " — Drama francês (em tecnicolor) com Brigitte Bardot e Jean Claude Pascal. Às 10, 12, 14, 16, 18, 20 e 22 horas. Censura, 18 anos. Apresentação da Hours.

FLORIDA — "Herodes, o Grande" — Épico italiano (em tecnicolor) com Edmund Purdon e Sylvia Lopez. Dez mil extras Às 14, 16, 18, 20 e 22 horas Censura 10 anos. Apresentação da Art Filmes.

VITORIA — "Sonho de Amor" — Musical americano (a vida de Franz Liszt) em tecnicolor com Dirk Bogarde e Capucine. Às 13,30, 16,10, 18,50 e 21,30 horas Censura livre Apresentação da Columbia.

METRO (Tijuca), PAX, RICAMAR, PALACIO (Higienópolis), MELO (Penha) — "A Ilha das Víboras" — Drama americano com Mickey Rooney, Terry Moore e Dan Duyca. Às 14, 16, 18, 20 e 22 horas. Censura, 18 anos. Apresentação da Metro.

OPERA — "Cinco Mulheres Marcadas" — Drama italiano produzido por Dino de Laurentis com Silvana Mangano, Vera Miles, Bárbara Bel Geddes, Jeanne Moreau Richard Basehart e Van Heflin Às 14, 16, 18, 20 e 22 horas. Censura, 18 anos Apresentação da Paramount.

ALVORADA — Cinema de Arte — "Paixonite Aguda" com Stan Laurel e Oliver Hardy e "O Garôto" com Charlie Chaplin Às 16,30, 19 e 21,30 horas. Aos sábados, domingos e feriados sessões também às 14 horas Censura livre. Apresentação Barone

METRO (Copacabana), BRASILIA e RAMOS — "Ladrão em Noite de Chuvas" — Comédia nacional (escrita por Vão Gogo) com Armando Couto, Ludi Veloso e Renato Consorte. Às 14, 16, 18, 20 e 22 horas. Censura livre. Apresentação da Satélite.

PAISSANDU — "O Kirongozi, Mestre Caçador" — Filme de aventuras (nacional em tecnicolor) sôbre as caçadas de Jorge Alves de Lima no Kenya e em Tanganica. Às 14, 15,40, 17,20, 19, 20,40 e 22,20 horas. Censura, 10 anos. Apresentação da França Filmes.

MIRAMAR, CARIOCA e ODEON — "Stefanie no Rio" — Comédia alemã (em tecnicolor) com Sabine Singer e Carlos Thompson Às 14, 16, 18, 20 e 22 horas. Censura, 14 anos. Apresentação da UFA.

PATHE e RIVIERA — "Mães Modernas" — Drama francês com Jean Gabin e Nicole Courcel. Às 12, 14, 16, 18, 20 e 22 horas. Censura 18 anos. Apresentação da França Filmes.

CARUSO (Copacabana) — "Segredos de Paris" — Musical francês (em tecnicolor) com os mais ousados espetáculos dos cabarés parisienses. Às 14, 16, 18, 20 e 22 horas Censura, 18 anos. Apresentação da Paris Filmes.

ART PALACIO (Tijuca) — "Brôto para o Verão" — Drama francês (em tecnicolor) com Pascale Petit e Micheline Presle. Às 14, 16, 18, 20 e 22 horas Censura, 18 anos. Apresentação da Art Filmes.

ROYAL, RIO BRANCO, COLONIAL, MEIER, ALFA, PARAISO e SANTA HELENA — "O Homem que Enganou a Morte" — Filme de terror (americano em tecnicolor) com Anton Difring Hazel Court e Christopher Lee. Às 14, 16, 18, 20 e 22 horas Censura 18 anos. Apresentação Paramount.

ALASKA, MONTE CASTELO, TIJUCA e S. JOSE — "Sob o Domínio das Balas". "Western" americano (em tecnicolor) com John Carrol e George MacCready. Às 14, 15,40, 17,20, 19, 20,40 e 22,20 horas. Censura, 18 anos. Apresentação da Imperial Filmes

NACIONAL, FLUMINENSE, COLISEU, GUARACI e SAO PEDRO — "Eu, Pecador" — Drama mexicano (em tecnicolor) com Pedro Armendariz. Às 14, 16, 18, 20 e 22 horas Censura livre. Apresentação da Pelmex.

ROSARIO, ORIENTE, STA. CECILIA e PENHA — "La Cucaracha". Drama mexicano (em tecnicolor) com Dolores del Rio e Pedro Armendariz. Às 14, 16, 18, 20 e 22 horas. Censura, 18 anos. Apresentação da Pelmex.

RIVOLI — "O Gavião do Mar" — Aventuras (americano em tecnicolor) com Errol Flynn. Às 10,30, 13,00, 15,15, 17,30, 19,45 e 22,00 horas Censura, 10 anos. Apresentação da Warner Bros.

SAO PEDRO e REGENCIA — "Os Dez Mandamentos" — Filme bíblico produzido por Cecil B De Mille, com Charlton Heston. Em tecnicolor. Às 14, 16, 18, 20 e 22 horas. Censura livre. Apresentação da Paramount.

COPACABANA — "O Golpe" — Comédia nacional com Oscarito. Às 14, 15,40, 17,20, 19, 20,40 e 22,20 horas.

Pelo miolo da raia

De OSCAR VARÊDA

O movimento de apostas atual poderia trocar os dias normais de corridas na Gávea. — Razões já expostas ontem. — Domingo sem. Reunião de sábado para segunda, à noite, e a de domingo, com as provas clássicas, para o sábado. A de quinta-feira seguiria na mesma toada.

★

Recebemos pela coisa um apoio até certo ponto inesperado. Alguns amigos e outros apenas leitores dos nossos modestos rabiscos diários. O agradecimento pela atenção dispensada ao estudo, sem compromisso, desta coluna.

★

Devemos acrescentar que além das razões aqui expostas, poderemos ainda acrescentar mais alguma coisa sôbre o movimento de apostas atual no Hipódromo da Gávea.

★

Por exemplo: A falta total de uma propaganda estudada. A divulgação das carreiras está inteiramente entregue aos cronistas especializados através de suas seções diárias. — Falta, no entanto, alguém que leve a história para o terreno profissional. O turfe está totalmente abandonado em matéria de promoções.

★

Esta propalada economia de publicidade alardeada pelo setor especializado (???) do JCB é a pior coisa que já se fêz em prejuízo do público apostador, para não falar do turfe em geral.

★

Podem estar certos que tivesse o JCB um elemento de proa no assunto, fazendo uma divulgação honesta e bem bolada, o público em pouco tempo aumentaria de muito seu comparecimento ao Hipódromo. — Publicidade, hoje em dia, é evolução e alma de qualquer negócio. Isto não é segrêdo prá ninguém.

★

Para complemento dêste setor, deveria o JCB lançar mão de um inteligente homem de relações públicas. É realmente incrível que uma entidade desta natureza não tenha ainda criado um setor especializado no assunto. — O mais modesto clube de subúrbio, hoje em dia, tem o seu «public-relations» que funciona em razão da promoção, buscando a divulgação para o progresso de sua agremiação.

★

Tudo isto, brasileiros, não é nenhum bicho de sete cabeças, não. É coisa normal, hoje em dia. E quem quiser vencer, perante ao público, quem busca o progresso fugindo ao marasmo, tem que usar, por obrigação, dêste sistema ditado pela vida moderna.

★

Êle é jóquei de clandestinos! — V. Pinheiro Filho leu e mandou a C.C. abrir inquérito a respeito. — O jornal paulista que publicou manteve após, as acusações. — Resta agora aguardar o fim da história.

★

Os cronistas Haroldo Barbosa (Pangaré) e Luís Reis (Cabeleira) esperam ganhar, nestes três meses, mais de um milhão de cruzeiros em vendas de discos e direitos autorais do samba «Pulhaçadas».

★

Sérgio Freitas: «Têm 91» muito suave os 1.300, porque com aquelas mãos, se apurar, tem que ficar na cocheira tôda vida. — Taormina é ganhadora em São Vicente e vai correr bem. Como a turma é «rosca» pode até ganhar». Continua cada vez mais modesto o Careca...

★

O JCB teria comprado, no Rio Grande do Sul, um lote numeroso de animais, para fazer frente à concorrência possível quando da abertura do Guanabara. — Seriam vendidos a novos proprietários e quem comprar pagaria apenas com os prêmios.

★

Dizem que o primeiro lote já estaria alojado nas antigas cocheiras do Stud Paula Machado. — O treinador Gonçalino Feijó seria o intermediário da compra.

★

Propalam ainda que os sócios da A.P.C.C. ligados ao Hipódromo da Ilha não teriam direito aos citados parelheiros.

★

Teófilo de Vasconcelos fechou negócio com fábrica paulista, para vender comercialmente pradinhos elétricos daquele tipo que êle apresenta em programa da TV-Tupi. — Os novos brinquedos serão lançados nestes próximos meses em tôdas as casas especializadas. — Preço ainda desconhecido. Sucesso já garantido.

★

Zé Veterinário deixou de ser «segundo» de Paulo Morgado. Ganhou mais de dez parelheiros do Stud Cylon para começar a carreira de treinador. — Breve vai ficar com as cocheiras cheias.

★

Para terminar, o telegrama de Nova Iorque, dizendo textualmente: — A senhora Jo O'Brien, uma avó de origem irlandêsa, atravessará a América a cavalo, para convidar o público a tratar bem os cavalos.

Na galeria do colírio de hoje a loura Ampariti. — Ela aparecerá breve em "Vive Les Femmes" no Night and Day. — Numa cena representará Anita Eckberg e completamente simples tomará banho na Fontana de Trevi. — E' olhar a foto e fazer de estolo a pergunta cretina: — "Por que eu não nasci sabonete?

BUGRINHA: FÔRÇA NO 'PEREIRA LIMA'

Aprontos de ontem: Gávea

RIO —

Eis os aprontos anotados ontem pela manhã na Gávea, de animais inscritos na reunião do próximo sábado.

ROYAL HAWAIIAN — 360 em 23.
APEX — 360 em 24.
LUCKY LUCIANO — 600 em 37.
JOLIE FETE — 700 em 44 2/5.
FINEZA — 600 em 38.
IMBUIDA — 600 em 39.
PALPITEIRO — 800 em 51 3/5.
SAPO — 600 em 37 2/5.
VIETNAN — 600 em 38.
LONDENER — 360 em 23.
DEBOCHE — 600 em 38.
TABAC BLOND — 600 em 37 2/5.
EFFRENE — 600 em 36 2/5.
ESTRONCIO — 600 em 40.
LEPES — 700 em 46 2/5.
NECTAR DOURADO — 800 em 51 2/5.
FOXTAIL — 800 em 52.
QUIET BOY — 700 em 23 2/5.
AZALAIA — 360 em 23 2/5.
DODE — 360 em 22.
ARNICA — 600 em 38.
MANDINA — 600 em 39.
NAHUSIA — 600 em 37.
NIGRITA — 360 em 23.
CLIBAM — 600 em 38 2/5.
ST. EMILION — 700 em 45 2/5.
KING RAS — 360 em 22 3/5.
XIBA — 600 em 37 2/5.
URURAI — 600 em 38.
ZELO — 700 em 44 2/5.
ETOILE D'OR — 700 em 45.
LUAR DO SERTÃO — 700 em 45 2/5.

"Five"...

(Conclusão da 9a. pág.)

os jogos que serão efetuados em Caio Martins. Nem para fazer e pendurar uma faixa de boas-vindas aos atletas argentinos, chilenos, uruguaios, peruanos, paraguaios, equatorianos e venezuelanos que, aliás, ficarão hospedados naquela cidade, diz êle ter recursos.

BUREAU DE IMPRENSA

Às 18 horas de hoje será oficialmente instalado, no Automóvel Clube do Brasil, o "bureau" de imprensa para o XIX Campeonato Sul-Americano, que principiará dia 20, no Maracanãzinho. Ali, os profissionais do rádio, jornais e TV serão atendidos pelas diversas comissões encarregadas de localização, ingressos etc.

CIA. REIS DE ARMAZÉNS GERAIS

Acham-se à disposição dos srs. Acionistas na sede social na Rua Don Gerardo, 46, salas, 605 e 606, nesta Capital, os documentos a que se refere o artigo 99 do Decreto-Lei n.º 2.627 de 26-9-1940.

Rio de Janeiro, 11 de abril de 1960 — Duilio Reis de Azevedo — Diretor.

Montarias oficiais: sábado e domingo

AMANHÃ

1.º Páreo - Às 13,50 - 1.200 metros Cr$ 150.000,00 - (Variante)

	ks
1—1 Arponero, F. Irigoyen	56
2 Camboim, C. R. Carvalho	55
2—3 Alexandre, J. Portilho	56
4 Bulos, J. Julião	55
3—5 Good Drink, M. Silva	56
6 R. Hawaiian, J. Marinho	56
4—7 Mar Verde, J. Silva	55
8 Apex, L. Acuña	56
9 L. Luciano, S. Ferreira	55

2.º Páreo - Às 14,20 - 1.400 metros Cr$ 120.000,00

	ks
1—1 Finely, F. Irigoyen	57
2 Joli Fête, J. Negrello	57
2—3 Intruja, J. Barros	57
3—4 Fineza, J. Marinho	57
5 Imbuida, M. Nielevisck	57
4—6 Damigella, J. Silva	57
7 Inquinta, H. Rabelo	57

3.º Páreo - Às 14,50 - 1.300 metros Cr$ 120.000,00 - (Variante)

	ks
1—1 Firstrate, P. Lima	57
2 Gelboé, F. Conceição	53
2—3 Zogal, A. Santos	57
4 Zepelin, J. Tinoco	57
3—5 Palpiteiro (*), J. Negrello	57
6 Sapo, C. R. Carvalho	57
4—7 Vietnan, M. Silva	57
8 Iondoner, A. O. Silva	57
* (ex-Mormaço)	

4.º Páreo - Às 15,20 - 1.300 metros Cr$ 100.000,00 - (Variante)

	ks
1—1 Deboche, F. Maia	58
2—2 Tabac Blond, W. Andrade	56
3 Old Nick, N. correrá	54
3—4 Ererê, M. Silva	56
5 Effrene, P. Lima	58
4—6 Estrôncio, J. Satnos	56
7 True-Love, Hodecker	54

5.º Páreo - Às 15,50 - 1.500 metros Cr$ 140.000,00

	ks
1—1 Alpes, M. Silva	56
2—2 N. Dourado, J. Marchant	56
3—3 Foxtail, J. Baffica	56
4—4 Quiet Boy, A. Santos	56
5 Shia, D. Moreno	56

6.º Páreo - Às 16,20 - 1.000 metros Cr$ 140.000,00 (Betting) Variante

	ks
1—1 Azagaia, M. Silva	56
2 Adriça, P. Lima	56
2—3 Dodé, C. R. Carvalho	56
4 Arnica, A. Satnos	58
5 Sugesse, F. Maia	56
6 Nandina, L. Lins	56
3—7 Nahusia, J. Portilho	56
" Niguita, L. Acuña	56
8 Lavras, M. Nielevisck	56
4—9 Cliban, J. Tinoco	56
10 Dauphine, A. G. Satnos	56
11 Araruna, I. Sousa	56
" Navana, A. Bolino	56

7.º Páreo - Às 16,55 - 1.200 metros Cr$ 100.000,00 (Betting) Variante

	ks
1—1S Emilion, Bolino	58
2 Earl, P. Lima	58
3 Tio Rainha, J. Barros	54
2—4 Zèquinha, A. G. Silva	60
5 King Aao, D. Moreira	56
6 D. Mauricio, M. Henrique	54
3—7 Xiba, A. Santos	56
8 Destemido, J. A. Silva	58
9 J. Criar, M. Nielevisck	54
4-10 Ururai, M. Silva	60
11 Leafless, J. M. Santos	58
12 Mar Cáspio, Não correrá	56
13 Ranchipur, J. Baffica	58

8.º Páreo - Às 17,20 - 1.400 metros Cr$ 120.000,00 - (Betting)

	ks
1—1 Apioo, J. Ramos	57
2 Zêlo, A. Satnos	57
3 Moonseed, C. A. Sousa	57
2—4 Etoile D'or, A. Bolino	57
5 Francolim, Não correrá	57
6 Czar, I. Sousa	57
3—7 Vatapá, M. Silva	57
8 Glenmore, A. Reis	57
9 Excelsior, J. Tinoco	57
4-10 Irisio, J. M. Santos	57
11 L. do Sertão, J. Negrello	57
12 Quejando, Não correrá	57
13 Esteio, J. Silva	57

CORRIDA DE DOMINGO

1.º Páreo - Às 13,50 - 1.000 metros Cr$ 140.000,00

	ks
1—1 Arleziana, M. Silva	56
2—2 Argel, A. Santos	56
3 Lever, F. Maia	52
3—4 Negélia, J. Baffica	56
5 Meridiana, A. G. Silva	56
4—6 Queen Iseult, A. Bolino	56
7 Glad Girl, J. Ramos	56

2.º Pareo - Às 14,20 - 1.200 metros Cr$ 150.000,00

	ks
1—1 Bário, A. Santos	55
2 Arponero, Não correrá	55
2—3 Xamete, L. E. Castro	55
4 Huffy, D. Moreno	55
3—5 Belfast, F. Irigoyen	55
6 Non Stop, M. Silva	55
4—7 Brâmane, J. Silva	55
" Báculo, J. Marchant	55
" Lage, I. Pinheiro	55

3.º Pareo - Às 14,50 - 1.000 metros Cr$ 140.000,00

	ks
1—1 Shibo, J. Corrêa	58
2—2 Jonix, A. Hodecker	56
3 Tuchaua, Não correrá	56
3—4 Atis, A. G. Silva	56
5 Ghosty Wind, P. Lima	56
4—6 Fascal, D. P. Silva	56
" Dugdei, J. Portilho	56

4.º Pareo - Às 15,20 - 2.000 metros Cr$ 96.000,00

	ks
1—1 Mister Joe, F. Maia	54
2 Janjak, I. Sousa	60
2—3 Fagot, A. Portilho	54
4 Bon Soir, P. Lima	56
3—5 Don Flavito, L. Santos	52
6 Macon, J. Silva	54
4—7 Délfica, A. Santos	50
8 Troxeba, A. M. Caminha	54
8 Baccarat, A. Olivares	52

5.º Pareo - Às 15,50 - 1.200 metros (Clássico Pereira Lima) — Cr$ .. 300.000,00

	ks
1—1 Bugrinha, M. Silva	55
2 Hardy, D. P. Silva	55
2—3 Violon Celeste, A. Ricardo	55
4 Gala, J. Silva	55
3—5 Belonave, O. Moura	55
6 Guaíra, A. Bolino	55
4—7 Borda, J. Marchant	55
8 Banza, A. Santos	55
9 Sizígia, M. Niclevisk	55

6.º Páreo - Às 16,20 - 1.600 metros Cr$ 120.000,00 - (Betting)

	ks
1—1 Donaldo, J. Santos	57
" Van Chang, J. M. Santos	53
2—2 Frater, J. Portilho	57
3 Zoeiro, A. Bolino	57
4 Jolly Glox, P. Lima	57
3—5 Bronzeado, D. P. Silva	57
6 Goyanito, F. Maia	57
7 Rison, Não correrá	57
4—8 Silicon, I. Sousa	57
9 Zito, C. R. Carvalho	57
10 Tenace, A. Olivares	57

7.º Pareo - Às 16,55 - 1.600 metros Cr$ 140.000,00 - (Betting)

	ks
1—1 Jonfiel, A. Hodecker	56
2 Argot, M. Silva	56
2—3 Agaiari, P. Lima	56
4 Bauru, J. Silva	56
3—5 Relâmpago, A. Bolino	56
6 Gourmet, J. Ramos	56
7 Areal I. Sousa	52
8 Evoy, F. Irigoyen	56
4—9 Caminito, J. Carlindo	56
10 Cêrvo, J. Portilho	56

8.º Pareo - Às 17,30 - 1.300 metros (Pista de Areia) - (Variante) - Cr$ 120.000,00 - (Betting)

	ks
1—1 Passion, A. Bolino	57
2 Invídia, Não correrá	57
3 Icangá, J. Martins	57
2—4 Conciliação, M. Silva	57
5 Diavolessa, J. Tinoco	57
6 Fleur Bleue, F. Irigoyen	57
3—7 Miss Boneca, Não correrá	57
8 Lakbi, J. Carlindo	57
9 Iole, I. Oliveira	57
4-10 Perdita, P. Lima	57
11 Medinilla, A. Santos	57
12 Glória Carioca, J. Quintanilha	57
13 Vandale, A. M. Caminha	53

Tinindo a pupila do Stud Paula Machado

RIO —

Volta a competir no próximo domingo no Hipódromo da Gávea a potranca BUGRINHA defensora do Stud Lineu de Paula Machado.

Está sendo apontada pelos entendidos como a mais provável ganhadora da carreira de maior destaque da semana.

ESTRÉIA MOSTROU

O "debut" da pupila de Ernâni de Freitas foi dos mais auspiciosos, quando venceu com enorme categoria, entre outras Violon Celeste, justamente apontada neste novo encontro como a maior rival da defensora do stud da jaqueta ouro e costuras azuis, Bugrinha mostrou, no entanto, naquela sua primeira apresentação em público, ser corredora das mais prometedoras, deixando claro que será expoente seguro de sua geração.

SEGUIU NA CONTA

Estão certos seus responsáveis de que a potranca confirmará seu certo favoritismo na melhor carreira desta semana no Hipódromo da Gáve. Para isto contam com a ótima forma da égüinha que através dos seus últimos exercícios mostrou ter mantido o mesmo estado de treino da sua apresentação primeira.

CAPRICHOU

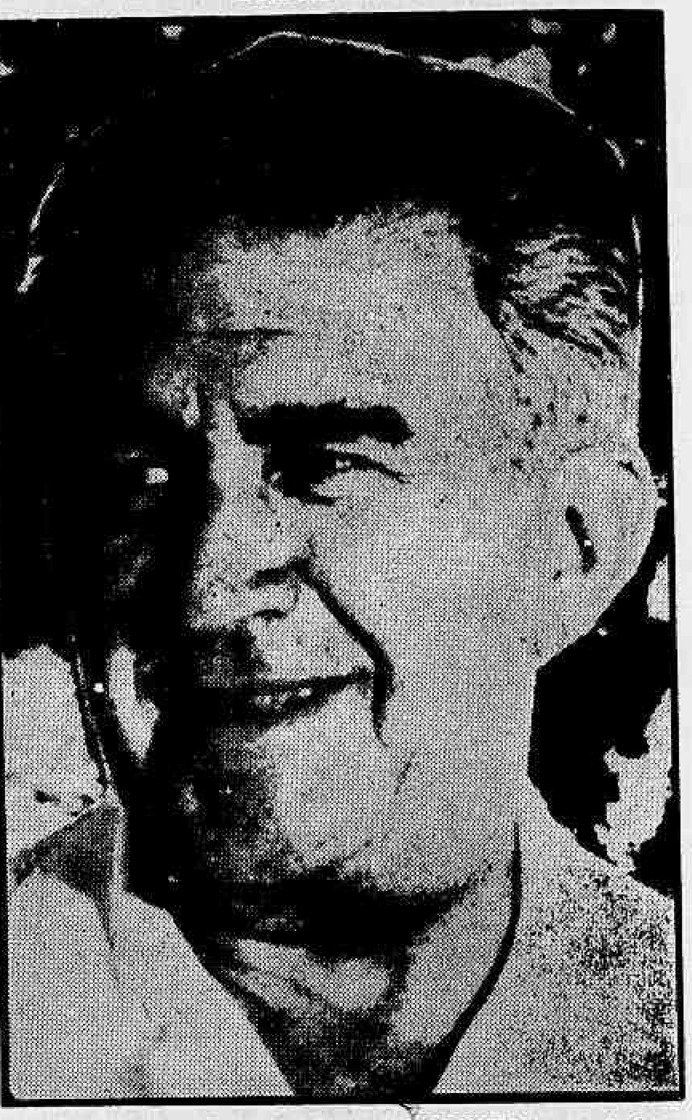

Ernâni de Freitas que através de BUGRINHA pretende levantar mais uma importante prova clássica da atual temporada no Hipódromo da Gávea

MADUREIRA GOLEOU (6 a 0) EM MACAU

MACAU —

O Madureira do Estado da Guanabara (Brasil) derrotou, esta noite, o selecionado de Macau, por 6 a 0, em uma partida de futebol em que exibiu além de excelente futebol, impecável cavalheirismo. O primeiro tempo terminou com a vantagem dos brasileiros de 4 a 0. Uma multidão incalculável assistiu o jôgo, inclusive o governador de Macau, tenente-coronel Jaime Silvério Marques. Entre os brasileiros destacaram-se Apel, Batata e o centro-avante Fernando que marcou três tentos (UPI-DC)

BRAZÍLIA
FUNDADA EM 1937
Cart. Patente 279
INFORMA
Sorteio de abril dia 29
Pague a mensalidade do seu título
Rua Visc. Inhaúma, 134 — 4.º pav. — 43-6456 e 43-0470

B. STOCKLER S.A. COMÉRCIO E EXPORTAÇÃO DE CAFÉ

ASSEMBLÉIA GERAL ORDINÁRIA

SEGUNDA CONVOCAÇÃO

São convidados os senhores acionistas para se reunir em Assembléia Geral Ordinária, no próximo dia 22 de abril de 1961, às 10 horas, na sede social, na Avenida Rio Branco, 25 — 15º andar, a fim de tomarem conhecimento e deliberarem sôbre a seguinte Ordem-do-Dia:

a) — exame e discussão do Relatório da Diretoria, do Balanço Geral, Conta de Lucros e Perdas e Parecer do Conselho Fiscal, relativos ao exercício findo em 31 de dezembro de 1960;

b) — eleição do Conselho Fiscal e seus suplentes para o exercício de 1961 e fixação dos respectivos honorários.

Os possuidores de ações ao portador deverão depositar as cautelas correspondentes na sede social, com antecedência de 3 (três) dias da data da Assembléia ora convocada.

Acham-se à disposição dos senhores acionistas os documentos exigidos pela Lei das Sociedades Anônimas no seu art. 99.

Rio de Janeiro, 12 de abril de 1961

Cid Stockler, Diretor — Darcy Stockler, Diretor

Confirmado "furo" do DC: Coutinho operado

RIO —

Confirmando o que o DIÁRIO CARIOCA publicara dias atrás, o técnico do Santos, Luis Alonzo, disse que o atacante Coutinho foi operado anteontem (amigdalectomia) razão pela qual não integrou a equipe, ontem, no Maracanã.

Coutinho, foi operado às pressas quando se acentuou a inflamação, numa clínica particular de Santos. A intervenção no excelente jogador paulista se deu após entendimentos que o sr. Mendonça Falcão mantêve com o presidente do Santos, sr. Athiê Jorge Cury no sentido de antecipar a operação a fim de que a seleção brasileira que disputará as taças "Osvaldo Cruz" e "Bernardo O'Higgins" não fique privada do concurso dêsse jogador.

FELIX PEREIRA DOS SANTOS TECIDOS S.A.

ASSEMBLÉIA GERAL EXTRAORDINÁRIA

São Convidados os Srs. Acionistas a se reunirem em Assembléia Geral Extraordinária, no dia 15 de maio de 1961, às 12 (doze) horas, na sede da Sociedade, à Rua da Alfândega 137, loja, a fim de deliberarem sôbre o seguinte:

a) Tomada de contas da Diretoria, exame do Balanço e Parecer do Conselho Fiscal, relativo ao exercício de 1960;

b) Eleição dos membros do Conselho Fiscal para o presente exercício e fixação de honorários;

c) Outros assuntos de interêsse geral.

Estão desde já a disposição dos Senhores Acionistas na sede da Sociedade, os documentos a que se refere o artigo 99 do Decreto-Lei 2.627 de 26-9-1940.

Rio de Janeiro, 11 de abril de 1961.

Paulo Felix Pereira dos Santos — Diretor-Presidente.

COMPANHIA BRASILEIRA DE PRODUTOS DE PETRÓLEO "DURAN"

ASSEMBLEIA GERAL ORDINARIA

Os srs. acionistas são convidados a se reunirem em assembléia geral ordinária a se realizar em 26 de abril próximo, às dez horas, na sua sede social na Avenida Rio Branco nº 25, 12º andar, afim de tomarem conhecimento e deliberarem sôbre o seguinte:

1 — aprovação do Relatório da diretoria, balanço do exercício de 1960, Contas de Lucros e Perdas e parecer do Conselho Fiscal;

2 — eleição do Conselho Fiscal — efetivos e suplentes, fixando sua remuneração;

3 — outros assuntos de interêsse social.

Acham-se à disposição dos senhores acionistas, na sede social, no endereço acima, os documentos a que se refere o art. 99 do Decreto nº 2.627, de 26 de setembro de 1940.

Rio de Janeiro, 24 de março de 1961.
GERALDO MACIEL
Diretor-superintendente

CAPIXABA
A ETIQUETA DA CAMISA PERFEITA
FABRICA E VENDAS ATACADO:
Praça Municipal, 350 — 1.º 2.º e 3.º andares — Ed. Scarton
COLATINA — ESPÍRITO SANTO

Tem graça

(Conclusão da 9a. pag.)

apresentava, ao respeitável público, de "slack", que os mais engraçados chamam de pijânio.

ASTRAL

A escalação do time do Vasco, que Martinzinho disse que só seria revelada dentro de campo, não era surprêsa para Nazareth Vou logo contando: Ita, Paulinho, Belini, Gagarin e Coronel etc, etc, etc... Para os menos versados no astral explico que Gagarim é Russo, mesmo.

ZEZÉ

Zezé Moreira deitou falação pelos jornais que não tem nada com o Vasco, garantindo que tudo o que se diz é onda contra o Martinzinho. Ficou todo mundo ciente do "nada consta" de Zezé, quanto a assuntos vascaínos. A pomba da paz voejou nas Laranjeiras, mas a guerra continua em São Januário. Desta vez vamos ver se Zezé é homem de palavra.

APOSTA

O motivo é uma aposta. Nélson Jorge, um dos vascaínos mais energúmenos da redação do DC, resolveu apostar na vitória do Vasco no jôgo contra o Santos. Se o Vasco perder, o coleguinha cronista social se comprometeu a trabalhar, hoje, em trajos menores (bermuda, com licença da palavra) na redação. Nazareth está quase certa que vai perder o dia na redação. Afinal, não fica bem para uma senhora ir a uma redação onde poderá encontrar um homem com bermudas.

MINERAÇÃO MORRO VELHO S.A.

PRIMEIRA CONVOCAÇÃO

Nos têrmos do art. 30 dos estatutos, ficam convocados os senhores acionistas da MINERAÇÃO MORRO VELHO S. A., para se reunirem em Assembléia Geral Ordinária, a realizar-se no dia 19 do mês de abril corrente, às 16 horas, na sede social, na Avenida Rio Branco, 25, a fim de deliberar sôbre o Relatório e Contas da Diretoria e bem assim proceder à eleição dos membros do Conselho Fiscal para o exercício de 1961 a 1962 e a fixação dos seus respectivos honorários.

Rio de Janeiro, 7 de abril de 1961

MINERAÇÃO MORRO VELHO S. A.

A Diretoria:
Fernando de Souza Mello Vianna
Antônio Pinto de Avellar Fernandes
Jorge André Merz

Dillon fala de apoio

(Conclusão da 4a. pág.)

POSIÇÃO EURO-LATINA

Segundo o sr. Douglas Dillon, que é o chefe da delegação dos Estados Unidos à II Reunião de Governadores do Banco Interamericano do Desenvolvimento, presentemente em realização no Rio de Janeiro, êsse Banco deve funcionar como caminho para que a assistência européia chegue mais fàcilmente aos países latino-americanos, embora não devam ser desestimuladas as relações diretas entre estas nações e as européias. "O BID — salientou — deve manter estreitos contatos com a OECD".

CASO BERLE

A uma indagação de qual a mudança de orientação política, no concernente à ajuda estadunidense aos países subdesenvolvidos, uma vez que o Brasil teria recusado a aceitar apoio dos Estados Unidos, oferecido pelo sr. Adolf Berle Jr., se o mesmo não fôsse extensivo aos demais países latino-americanos, respondeu o sr. Dillon que não saberia dizer se tal mudança foi americana ou brasileira, uma vez já decidimos aceitar empréstimos. "Não estou em condições — assinalou — de comentar diretrizes do govêrno brasileiro. Mas o programa do presidente Kennedy (Aliança para o Progresso) está em ação há tempo e a assistência dos Estados Unidos sempre estêve disponível para todos os países da América Latina que a desejarem.

PLANO DE JK

Quanto ao plano norte-americano de ajuda à América Latina, salientou os seguintes pontos: a) existe um Fundo para desenvolvimento econômico que será administrado pelo Banco Interamericano de Desenvolvimento em sua maior parte e, em pequena proporção, pelo Ponto IV; b) daqui por diante a América Latina terá prioridade e posição especial no programa geral assistencial norte-americano; c) a parte econômica dessa assistência será, assim, substancialmente, aumentada; d) o presidente Kennedy solicitou, para os programas de auxílio à América Latina, 1,6 bilhão de dólares, ao Congresso americano, para o ano vindouro, em contrapartida aos 900 milhões de dólares dêste ano.

COMPANHIA NACIONAL DE CONSTRUÇÕES CIVIS E HIDRÁULICAS

EDITAL DE CONVOCAÇÃO

ASSEMBLÉIA GERAL ORDINÁRIA

Ficam convocados os srs. acionistas a se reunir em Assembléia Geral Ordinária, no dia 27 do corrente mês, às 16 horas, na sede social da emprêsa, na Avenida Graça Aranha, 226 — 8º andar, a fim de tomarem conhecimento e deliberarem sôbre a seguinte ordem-do-dia:

a) aprovação de contas, Balanço, Relatório e Parecer do Conselho Fiscal, referentes ao exercício de 1960;

b) eleição da Diretoria e membros do Conselho Fiscal;

c) assuntos gerais de interêsse social.

Rio de Janeiro, 11 de abril de 1961

Willer Magalhães Pinto — Diretor-Presidente.

A opinião...

(Conclusão da 4a. pág.)

que poderá chegar a comissão de inquérito;

c) — protestar publicamente contra a decisão arbitrária da comissão de inquérito que cerceou a livre participação do estudante, na real apuração da verdade;

d) — não dar crédito à acusação feita através da imprensa contra um dos componentes da banca examinadora de Português, segundo o qual, teria êle exigido certa importância em dinheiro para aprovação de um determinado candidato.

Sendo assim, o Diretório Acadêmico Filadelfo Azevedo ficará aguardando a divulgação do resultado do inquérito a fim de manifestar-se publicamente em defesa do Corpo Discente".

As Nações...

(Conclusão da 4a. pág.)

qualquer debate geral sôbre o desarmamento na Assembléia das Nações Unidas até o terceiro trimestre dêste ano, o que proporcionaria a oportunidade para se considerarem as propostas que o sr. Kennedy possa fazer quando seus assessôres especiais tenham terminado sua tarefa.

Na verdade, o sr. Kruchev parece agora disposto — seja dito com uma de suas próprias expressões — a "deixar que se assente a poeira" enquanto se verifica um processo de reconsideração, não apenas em Washington, seguramente. Parece que agora podemos esperar que haja uma trégua na controvérsia sôbre o desarmamento, como prelúdio essencial das negociações.

A meu ver, isso é da maior importância. Não quer dizer que estejamos mais próximos de uma solução dos intricados problemas que terão de ser resolvidos para se conseguir acôrdo sôbre um programa exeqüível de desarmamento, nem sequer mais próximos da constituição de uma nova comissão. Parece, todavia, haver coincidência na adoção da consideração prática, antes que da polêmica, dêsses problemas. E isso não é pouco.

Tal é, também a posição que os primeiros-ministros da Commonwealth adotaram unânimemente durante sua recente reunião em Londres, pois ao cabo dela propuseram que "as principais potências militares reiniciarão sem demora as negociações diretas, em estreito contato com as Nações Unidas".

A nova "cessação de fogo" na polêmica, sôbre a qual parecem haver concordado os srs. Adlai Stevenson e Andrey Gromyko, deveria dar oportunidade para isso. (Por W. N. Ewer, via BNS).

RÁDIO RIO DE JANEIRO
ZYZ-34 — Ondas médias — 1.320 KCS
ZYZ-30 — Ondas curtas — 5.045 KCS
F.M. 97,3 MCS
APRESENTA
Tôdas as SEXTAS-FEIRAS, às 21 horas
O PROGRAMA
"MÚSICA E POESIA"
PRODUÇÃO DE MARÍLIA M. DE CARVALHO
O CANTOR
"FERNANDO BARRETO"
com o Conjunto Musical de CELSO MURILO
GENTILEZA DE:
REFRIGERAÇÃO REX LIMITADA
RUA DA AMÉRICA, 58 — TEL.: 43-0315

VASCO VENCEU O SANTOS (COM PELÉ) POR 2 A 1

O grande jogador do Bangu é Zózimo

Indesejáveis e Ricardo

Telegramas das agências internacionais informam que o Bangu, embora tenha empatado com o Everton, da primeira divisão inglêsa, deixou o estádio debaixo de vaia por ter procurado evitar a derrota com jogadas violentas e desleais. Mesmo descontando-se a brasa que os inglêses puxaram para sua sardinha a atitude dos banguenses não pode passar despercebida e merece das autoridades uma providência.

Que o Bangu esteja fazendo uma campanha fraca se justifica porque seu time não é nenhuma maravilha e só tem um grande jogador o quarto-zagueiro Zózimo, além da mudança de técnico às vésperas do início da excursão. Contudo, que adote a violência como recurso é degradante, podendo até prejudicar os outros clubes.

O Conselho Nacional de Desportos tem de tomar uma providência, doa a quem doer, senão voltaremos a receber telegramas como o que veio recentemente de Hong-Kong, onde "os brasileiros (e não os jogadores do Madureira) conseguiram em pouco tempo se tornar as pessoas mais indesejáveis".

* * *

Começou ontem, à noite, o turno final do "Rio-São Paulo". América e Fluminense foram desclassificados e, agora, vão jogar nos Estados por Cr$ 300 mil ou menos. O êrro dos dirigentes do Fluminense de armar uma equipe com futuros Pelés, mas no momento meros Edis, não pode ser corrigido enquanto o departamento de futebol continuar a ser dirigido pelos que não compreendem a lição dada pelo Botafogo e o Santos.

O problema do América é diferente. Possuindo jogadores novos e de bom futebol o América necessita apenas de quem saiba dirigi-los. No turno inicial jogou nove vêzes, vencendo a primeira partida, orientado por Osni, e perdendo tôdas as em que foi dirigido por Ricardo Magalhães. Antes dêste assumir sua direção técnica cinco jogadores — Jorge, Djalma, Amaro, Ivan e Quarentinha — tinham possibilidades de ser convocados para o selecionado, enquanto três outros — Calazans, Nilo e João Carlos — podiam surpreender. Agora, apenas Djalma e Jorge têm grandes possibilidades e Amaro poucas. O time caiu e com êle caíram os jogadores, mas isto não tem importância. Ricardo vai continuar e o América voltará a ser o que era antes: um quadro perigoso, mas nunca um candidato ao título de campeão.

Falcão

PAVÃO VOLTA AO FLA SOLICH VAI DECIDIR

RIO —
Os dirigentes do Santos informaram, ontem, à tarde, à reportagem do DIARIO CARIOCA que o zagueiro central Pavão absolutamente não tem passe livre, como foi noticiado pelas agências telegráficas.

A intenção do Santos é de devolver o jogador ao Flamengo, a fim de liquidar a dívida de 800 mil cruzeiros que tem com o clube gaveano.

DESEJOSO

Assim como o Santos está com vontade de devolvê-lo ao Flamengo o jogador também está bastante interessado em seu retôrno ao clube de Solich. A volta do zagueiro está na dependência do técnico rubronegro, que será consultado pelos dirigentes do seu clube.

LANZONINHO SEGUIU

SÃO PAULO —
O atacante Lanzoninho, do Corintians paulista, andou durante algum tempo no noticiário da imprensa paulista, numa tentativa de renovar compromisso nas bases que pretendia, sem que houvesse acôrdo. Agora, depois de entendimentos com o treinador Osvaldo Brandão, Lanzoninho acabou preferindo o Independiente, campeão platino, tendo para lá seguido no dia de ontem em um "Boeing" da Air France.
(SP-DC)

Pavão poderá voltar ao Flamengo

Botafogo derrotou o Corintians por 1 a 0

RIO —
Jogando, ontem à noite no Maracanã, pelo Torneio "Rio-São Paulo, o Vasco da Gama derrotou o Santos por 2 a 1, depois de estar perdendo por 1 a 0 até o 25.º minuto da etapa complementar quando empatou com um tento (de cabeça) de Sabará para se pôr em vantagem aos 35 minutos através de Wilson Moreira, coroando intenso bombardeio à meta de Laiá.

Foi uma vitória maiúscula do esquadrão vascaíno que dominou seguramente o grande time de Pelé, mesmo quando inferiorizado no marcador. A partida rendeu Cr$ 5 milhões 478 mil 542 e foi juiz (atuação "patriótica" em favor do Santos) o sr. Mário Barreto Nogueira, paulista.

BOTAFOGO VENCEU

No Pacaembu, o Botafogo venceu o Corintians por um tento a zero, gol marcado pelo centro-avante China, numa partida que rendeu Cr$ 2 milhões 378 e 700.

GOLS

O Vasco iniciou a partida apresentando um sistema tático novo, mais defensivo que ofensivo que permitiu, porém, rápidas pontadas de Lorico e Wilson Moreira sôbre o arco de Laiá. O primeiro e único gol paulista foi assinalado por Pepe, aos 9 minutos da primeira etapa, na cobrança de uma falta. O goleiro Ita chegou a tocar com as mãos na bola mas não pôde impedir o gol.

O Vasco, coroando uma extraordinária reação empatou com Sabará aos 25 minutos do 2.º tempo quando uma bola chutada violentamente por Da Silva (que substituiu Pinga) chocou-se contra a trave esquerda propiciando a Sabará oportunidade de mandar a bola às rêdes numa cabeçada certeira.

Equilibrado o marcador o Vasco continuou à frente, sobressaindo-se o notável trabalho de Roberto Pinto deslocado para jogar na frente, firmando do Lorico na armação. Essa inversão tática frutificou e, dez minutos após, aos 35 da etapa final, Wilson Moreira (que perdera seis oportunidades) assinalou o gol da vitória ao completar, num belo giro, um passe curto de Roberto Pinto. Houve uma falha do goleiro santista que defendeu parcialmente a bola e deixou-a escapulir para trás, na direção das rêdes.

SAIU TARDE

Mandava o Vasco em campo atacando com insistência e sempre perigosamente quando, aos 40' da final, Pelé saiu para ceder o lugar ao veterano Tite. Sormâni que comandava o ataque na vaga de Alvaro foi jogar na extrema esquerda. Faltavam dois minutos para terminar o jôgo quando Getúlio

(Conclui na 11ª pág.)

Imitando JQ, Remo faz Com. de Sindicâncias

RIO —
Numa imitação de JQ, também a Federação de Remo (que já instituiu a tática de «bilhetinhos») vai organizar Comissões de Sindicâncias para verificar estado de raia e bem assim contar medalhas e taças de Campeonatos Brasileiros.

Para a formação dessas Comissões, a entidade náutica vai aproveitar mesmo os homens ligados ao remo, conhecedores que são dos misteres do esporte da canoagem, devendo ser dado à comissão de raia o prazo de oito dias e à outra um prazo mais dilatado para entrega dos respectivos relatórios.

PARA VER RAIA

Diante da vontade dos clubes em não querer a segunda regata do Campeonato Carioca (dia 7 de maio vindouro) na raia do Galeão, a entidade carioca vai lançar mão de uma Comissão de Sindicância para testar as correntes marinhas, ventos, profundidade, camada de lama, demarcação de balisamento e até mesmo enquête promocional de competições náuticas na localidade (Ponte da Ilha do Governador).

2a.: MEDALHAS E TAÇAS

Face a uma denúncia contida no relatório sôbre as atividades de 1960, elaborado pelo ex-presidente Gastão Figueiredo, uma outra Comissão será constituída para verificar medalhas que estaria em falta a CBD, pois a Federação do Remo vencedora por anos seguidos ressente-se de pagamento dessas medalhas, em administrações anteriores à do sr. João Havelange, havendo ainda uma taça de ouro que não consta do cadastro patrimonial da entidade náutica.

Como a denúncia foi baseada na informação do sr. Carneiro Filho, atual vice-presidente da Federação de Remo, é, até mesmo, possível que esta Comissão venha ficar reduzida a apenas um único elemento, qual seja o próprio informante, desportista experimentado em tais apurações.

Santos adia operação da clavícula de Pelé

RIO —
Aimoré — que veio ao Rio observar jogadores no "match" Vasco x Santos — reuniu-se à tarde de ontem na CBD, sigilosamente, com os srs. Carlos Nascimento e Hilton Gosling para informar que Pelé já não corre o risco de ficar ausente das disputas das taças "Osvaldo Cruz" e "O'Higgins", com paraguaios e chilenos, desde que a operação que devia fazer na clavícula foi adiada, a conselho de uma junta médica que examinou o craque.

Os torcedores cariocas não chegaram a tomar conhecimento, senão através dêste jornal que Pelé e Coutinho estiveram quase riscados da lista de convocações, ambos pela necessidade de se submeterem a intervenções cirúrgicas. Coutinho, por gestões do sr. Mendonça Falcão já foi operado e Pelé, submetido a tratamento radioterápico obteve sensíveis melhoras e a sua operação foi adiada.

ADEG declara guerra contra os cambistas

RIO —
«Estamos combatendo decisivamente os cambistas — declarou o presidente da ADEG, sr. Emílio Ibraim — com as medidas de nossas possibilidades. Ainda ontem, no jôgo Vasco x Santos, colocamos 76 guichês em funcionamento, além das vendas antecipadas».

«Posso adiantar — afirmou — que os cambistas são dificultados em suas tarefas, pelos funcionários da ADEG, que não vendem entradas para os que conseguem reconhecer, além do policiamento retirá-los da fila. Êles tem alguns elementos que se prestam como «testas de ferro», comprando as entradas que êles vendem».

«VIVOS»

O sr. Emílio Ibraim, reconheceu que a tarefa não é fácil, pela forma inteligente como agem os marginais, utilizando elementos ainda não conhecidos para efetuar a compra dos ingressos, fugindo assim a ação policial, que retira da fila todos os individuos que reconhecem como cambistas. Os "testas de ferro", não sendo conhecidos dos policiais e vendedores, entram muitas vêzes em extensas filas que se formam, comprando em média 5 ingressos de cada vez, que entregam aos cambistas para a venda. 50 dêsses elementos, entrando 10 vêzes na fila, representam em média, 2.500 ingressos.

Em verdade, muitos são os motivos que colaboram com os cambistas, auxiliando a ação dos "testas de ferro". O principal dêles, é a a extranha morosidade dos bilheteiros, que assim colaboram, acreditamos que indiretamente, com a irregularidade, pois não há quem resista a espera motivada pela calma dos bilheteiros. Outro ponto é a péssima iluminação do local, que atrapalha a identificação dos compradores por parte dos policiais. Se essas irregularidades forem sanadas, será mais fácil a campanha do presidente da ADEG.

BANDEIRAS E FLÂMULAS
CASA MORAES ALVES
URUGUAIANA, 174-A

ATLETISMO

Com 12 provas começa campeonato brasileiro

SÃO PAULO —
Será iniciado, hoje, nesta capital, na pista do Tietê, o XX Campeonato Brasileiro Masculino e também o X Feminino de Atletismo, que contarão com a participação de atletas de cinco Estados, dentre os quais os de São Paulo e Guanabara.

Pelo número de inscritos no grupo bandeirante e pelos valores que ostentam, são os paulistas os favoritos nos dois certames. Os cariocas, bicampeões pelas eliminatórias e resultados obtidos não têm grandes possibilidades.

AS PROVAS

Para amanhã, estão marcadas as seguintes provas:
Às 15,30 horas — 100 metros — disco (homens);
Às 15,30 horas — 100 metros — môças — semifinais;
Às 16,00 horas — 400 metros — homens — semifinais; 400 metros — homens — semifinais — pêso e decatlo;
Às 16,10 horas — 100 metros — homens — semifinais;
Às 16,20 horas — 1.500 metros — homens — final — dardo (môças) distância e decatlo;
Às 16,35 horas — 100 metros — môças — final;
Às 16,40 horas — 100 metros — homens — final;
Às 16,50 horas — 400 metros — homens — final — altura e decatlo;
Às 17,05 horas — 10.000 metros — final — tripoloc — homens;
Às 17,40 horas — 400 metros — decatlo.

Tem graça

NAZARETH

RIO —
Dia de jôgo do Santos no Maracanã. Todo mundo na expectativa, esperando pela entrada do Pelé F. C. Pelé em campo, a decepção foi geral. O funcionário da Prefeitura de Brasília (propagandista no exterior), ainda desta vez não se

(Conclui na 8.ª página)

O Vasco quer enfrentar o Real Madri de qualquer jeito

Flu faz coletivo para o amistoso de domingo

RIO —
Os jogadores do Fluminense preparando-se para o jôgo de domingo contra o Cruzeiro, de Belo Horizonte, treinarão coletivamente, hoje, pela manhã, em Laranjeiras, sob as ordens do treinador Zezé Moreira.

Êste jôgo será em pagamento do passe do ponteiro esquerdo Hilton, que pertencia ao Cruzeiro e foi contratado recentemente, custando ao Fluminense a renda de um jôgo e mais Cr$ 2 milhões.

AMISTOSOS

Até a partida para a Europa, que se dará a 17 de maio próximo, o quadro principal do Fluminense ficará jogando amistosamente. Está certo um jôgo amistoso em Governador Valadares, no dia 1 de maio. O Fluminense está aguardando, também que sejam concluídas as negociações com o Avaí, de Florianópolis.

É possível que durante a próxima semana o Fluminense faça alguns jogos amistosos no Sul do país, a fim de aprimorar a forma técnica do time e arrecadar alguma coisa.

QUADRO

O treinador Zezé Moreira, do Fluminense, continua preocupado com a queda de alguns jogadores, como é o caso de Clóvis e Edmilson. Acredita o técnico que a queda de produção seja justificada pelo cansaço dos jogadores, voltando o time a produzir o mesmo após o período de descanso.

O centro-avante Jaburu, que em poucos jogos no Rio-São Paulo conseguiu marcar 5 gols, ainda desta vez não poderá reaparecer. Em seu lugar continuará o meia Jair Francisco, que lhe tem se houve no encontro com a Portuguesa de Desportos.

"Five" nacional pronto para o Sul-Americano

RIO —
Após um período de estudos e treinamento no ginásio de Caio Martins, o preparador Togo Renan Soares selecionou os 14 jogadores que representarão o Brasil no certame sul-americano e tentarão no Maracanãzinho a conquista do tricampeonato.

O selecionado contará com bons valores do nosso basquete, atuando expressões como Amauri, Vlamir, Jatir, Valdemar, Rosa Branca e Sucar, ao lado de novatos como o cearense Benjamin (pela primeira vez o Ceará fornece um jogador à seleção de basquite), o gaúcho Purper, o mineiro Betinho, o paulista Tozzi, o gigante carioca Renê e Mical.

FIVE PARA GANHAR

Contando com astros de reconhecido valor técnico como os campeões do mundo Amauri, Vlamir, Valdemar, Rosa Branca e Jatir e mais Renê, Mical, Mosquito, todos elementos experimentados com várias jornadas internacionais, Kanela não esconde o seu otimismo quanto à performance do seu quadro e as possibilidades amplas de transpor todos os obstáculos para vencer invicto pela terceira vez consecutiva o título de campeão sul-americano.

CHEGADA AMANHÃ

A chegada das seleções da Argentina e do Paraguai já está confirmada para sábado, dia 15, às 16 horas, pelo Vôo 36, da Panair. Os uruguaios chegarão domingo, 16, às 15,40 horas, pelo Vôo 20 também da Panair. Quanto à chegada do Chile, Peru e Equador, ainda não há confirmação.

FALHOU NITERÓI

Mais uma dificuldade vem se juntar às muitas deparadas pela Comissão Organizadora do XIX Campeonato Sul-Americano. E' que o prefeito de Niterói, procurado pelos dirigentes do certame alegou não ter recursos para auxiliar

(Conclui na 8a. página)

Esta é a seleção brasileira que participará do próximo Sulamericano

RIO — Encerrando oficialmente a temporada de futebol-de-salão que congregou equipes do Rio e São Paulo, no primeiro torneio octogonal já levado a efeito com essa modalidade de esporte, foram entregues os prêmios aos vencedores da competição, em solenidade que teve lugar no Grajaú Tênis Clube. A entrega dos troféus foi feita pela CIFOS, entidade que patrocinou o presente certame, estando presentes ao ato, além dos promotores da competição, representantes dos clubes vencedores e o presidente da Federação Carioca de Futebol de Salão, sr. Valdir Cardoso. Os jogos do torneio foram realizados no Rio e em São Paulo no período de 7 de janeiro a 27 de março, tendo o "Carioca F. C." e o "Fluminense F. C." levantado respectivamente, o campeonato e o vice-campeonato. Na foto, o sr. Valdir Cardoso, representando o Fluminense F. C., recebendo a taça de vice-campeão conquistada por aquêle clube

"CND nada tem que ver com quanto recebemos"

RIO —
«Entendo em princípio — declarou o dr. Agathirno da Silva Gomes, vice das relações especializadas do Vasco — que a cota paga aos clubes pelos empresários é problema que não está na alçada do CND, embora vejamos com simpatia seu interêsse por nossos problemas.»

«O próprio Falcão — comentou — já teve um contrato assinado para levar ao Velho Mundo a Seleção Paulista por 10 mil dólares, cota bem inferior ao que recebeu o Real quando enfrentou o Vasco.»

DEFINIDA

Alegando já estar definida a situação do Vasco com os empresários, dos quais encontrou a máxima boa vontade, Agathirno abordou vários pontos de ordem legal da excursão, fixando-se na questão do roteiro, em que o Vasco é o único a sair do Brasil com roteiro pré-determinado, inclusive com 11 jogos na Scandinavia, o que não acontecerá com Fluminense e Botafogo.

"Gunar Gorannson — declarou Agathirno — é um desportista e não opôs a menor dificuldade quando propômos um aumento da cota correspondente ao jôgo contra o Real.

É preciso não esquecer — argumentou — que o contrato foi assinado anteriormente ao jôgo do Real e em bases relativamente boas, considerando-se a verdadeira legião de clubes brasileiros que estão circulando pela Europa, jogando por qualquer dinheiro."

"Além disso — concluiu — não se pode estabelecer bases iguais ao Real, quando não se conhecem as bases do contrato firmado pelo clube Madrilenho com os empresários. Creio — reafirmou — que êste problema pertence ao Vasco e não ao CND."

Luta de Eder com Ray foi novamente adiada

SÃO PAULO —
A esperada luta de box entre o brasileiro e campeão mundial Éder Jofre e o americano "Sugar" Ray foi definitivamente cancelada em vista do desvirtuamento, por parte das autoridades, do Ginásio Ibirapuera, que está sendo utilizado até para circo, a exemplo do Maracanãzinho

Com o cancelamento da luta, que seria realizada no próximo dia 19, Éder passou a dedicar-se inteiramente aos problemas de seu casamento, marcado para o dia 23 dêste mês, após o qual, em viagem de lua-de-mel, percorrerá a Suíça, França, Alemanha e Itália, possivelmente estendendo o giro a outras cidades européias, utilizando as passagens que ganhou da Transcontinental.

EXIBINDO-SE

Éder entretanto, não ficará completamente sem atividade, pois deverá fazer uma exibição em Belém, tendo como "sparring" seu tio Ralph Zumbano. Pela exibição, Éder receberá meio milhão de cruzeiros. À reportagem Éder mostrou-se contrafeito com a notícia, pela repercussão que teria no mundo do box sua luta contra um lutador do cartaz de "Sugar". Podemos afirmar que novos entendimentos serão iniciados para que Éder venha a enfrentar o norte-americano em São Paulo, em data que o Ibirapuera não esteja entregue a circos e espetáculos idênticos.

POLÍCIA CAÇA SEIS CURRADORES DO ARPOADOR: 2 SÃO GUARDAS-NOTURNOS

Sinal no túnel

RIO —

Em julho de 1955 a Câmara Júnior promoveu uma campanha para a instalação, na entrada do Túnel do Leme, de um sinal luminoso visando evitar a série de desastres que ali têm tido lugar em conseqüência ao tráfego, na contramão, dos bondes que, vindo da Zona Sul, demandam à cidade.

Após várias dificuldades o sinal foi instalado. Era um dispositivo que ficava em contacto com a rêde aérea dos bondes, representado por uma alavanca, instalado justamente no cruzamento da Rua Viveiros de Castro com a Avenida Princesa Isabel.

Logo que o bonde passava no cruzamento referido o sinal luminoso começava a funcionar na bôca do túnel e ao mesmo tempo uma campainha vibrava despertando a atenção dos motoristas.

Durante um ano a sinalisação funcionou a contento o que acabou com a série de desastres conseqüentes ao choque dos veículos contra os bondes que trafegam em sentido contrário.

Mas, o que é bom, útil, neste país, não é duradouro. E por isto, a partir de 1958, três anos depois de sua instalação, o sinal deixou de funcionar e a campainha parou completamente pois seu ruído, diziam, prejudicava os doentes de um hospital situado em cima de um morro onde nem chega o barulho diário e permanente de bondes, ônibus e demais veículos.

Ciente da grave ocorrência a Câmara Júnior, que providenciara tudo no sentido de ser instalado o sinal luminoso e a campainha, tentou, por todos os meios ao seu alcance, corrigir a anormalidade. E começou a dança das repartições.

A Light alegava que o culpado era o Serviço de Trânsito, êste lançava a culpa sôbre a Secretaria de Viação e Obras Públicas.

Dêste jôgo de empurra resultou a integral paralisação do sinal na bôca do Túnel do Leme que teve, como conseqüência, o número espantoso de desastres, a maioria com mortes e feridos graves sem contar os prejuízos materiais devido à destruição dos veículos que se chocam contra os pesados bondes.

Não pode haver maior prova de desinterêsse pela vida do povo, maior displicência no serviço público que o abandono do sinal luminoso que a Câmara Júnior conseguiu instalar naquêle ponto crucial do trânsito nesta cidade.

Não cabe, no momento, apurar a quem cabe à responsabilidade. O que é preciso é a restauração imediata do sinal luminoso e da campainha na bôca do Túnel do Leme.

O governador da cidade que determine as providências imediatas para restauração. Prazo, 48 horas.

Tumbaiba

Tenente PM envolvido no roubo de um carro

RIO —

Um jovem oficial da Polícia Militar, o segundo-tenente Leder de Sousa Rodrigues, em companhia de alguns rapazes, viu-se, ontem, envolvido no roubo de um automóvel «Volkswagen», em circunstâncias até agora não plenamente esclarecidas.

Aquêle oficial, acompanhado de rapazes, viajava no automóvel roubado quando foram perseguidos pela Radiopatrulha. Ao se sentirem perseguidos, trocaram tiros com os policiais, até que foram «fechados» pela viatura da RP. No distrito, alegou sua condição de oficial e inocência, sendo, contudo autuado.

A HISTÓRIA

Na madrugada de ontem o capitão-tenente da Marinha, Renato Pereira da Silva, foi ao 23.º Distrito Policial comunicar que lhe haviam roubado o carro Volkswagen de chapa n.º 14-16-38, pertencente a José Carlos Marques Leite, que lhe fôra emprestado.

Momentos depois de registrada a queixa, o cabo Francisco Coelho, que havia anotado o número da chapa, e que comandava a RP, n.º 124, avistava o carro roubado na Rua Clarimundo de Melo e saiu em perseguição ao mesmo.

TIROS

O VW seguia em direção à Cascadura, com a RP em seu encalço. Ao aproximar-se do Instituto XV de Novembro, o carro roubado entrou na Rua 21 de Abril, com a RP sempre em sua perseguição. E na Rua Manoel Vitorino o cabo fêz vários disparos para o ar tentando intimidar os passageiros do carro roubado. Um dos ocupantes do mesmo, entretanto, respondeu ao fogo da viatura policial. Mas na altura do n.º 135, a RP conseguiu "fechar" o carro roubado e fazê-lo parar.

Três dos seus ocupantes fugiram em desabalada carreira, enquanto dois dêles eram detidos, entre êstes o tenente da P. M. que, na delegacia do 24.º D. P., em companhia do menor Paulo Marques Bermudez (solteiro, de 16 anos, da Escola Industrial do Arsenal da Marinha), protestou inocência.

ARDOVINO MANDOU AUTUAR

Chamado ao local, o coronel Ardovino, chefe do policiamento ostensivo, manifestou sua estranheza pela presença do oficial entre o grupo e não acreditou na versão dêste de que havia sido convidado a dar um passeio de carro na Barra da Tijuca. Argumentou o coronel que o referido oficial, no mínimo, faltou ao cumprimento do dever, deixando fugir dois dos rapazes, além do que permitiu que de dentro do carro tivessem disparado contra a viatura policial.

Por recomendação do coronel Ardovino, o tenente Leder foi autuado em flagrante, tendo sido ainda solicitado o comparecimento do perito Armando, do Instituto de Criminalística, para o exame do veículo. Constatou então, o perito, que fôra roubado um rádio transmissor do Volkswagen, e se recolheram as impressões digitais existentes no carro.

Acusada não sairá da grade

RIO —

O juiz da 24a. Vara Criminal interrogou, ontem, Castor Stélio Galvão Bueno, acusado de haver, em janeiro dêste ano, furtado a bôlsa de Maria de Jesus, contendo 3 mil cruzeiros, no interior de um quarto do Hotel Senador Dantas. Negando o que lhe é atribuído, Castor alegou que a queixosa lhe tinha convidado para um encontro naquele hotel e, quando ali chegaram, esta se sentira mal, pedindo-lhe que comprasse um comprimido, o que fêz, retirando-se em seguida. Ao voltar, afirma Castor, que vira um indivíduo saindo do citado cômodo.

Juiz acha que Israel faz farsa

RIO —

Para dizer que o julgamento do carrasco nazista Adolf Eichmann em Israel é uma farsa e que não podia deixar de se congratular com a humanidade pelo notável feito da ciência soviética, enviando e recuperando um homem ao espaço, o juiz Fernando Whitaker da Cunha atrasou de 40 minutos o julgamento de Mário dos Santos Dorbação, que se realiza no II Tribunal do Júri.

O magistrado disse que o notável feito soviético contribuirá de forma extraordinária para o progresso científico. Em seguida, teceu considerações sôbre Eichmann: "não sou pró nem contra êle. Sou contra a maneira com que está sendo julgado.

O CASO

O II Tribunal do Júri se reunira para julgar o assassino de José Manoel Freire, morto a tiros na Estrada do Fruttuoso, no dia 23 de dezembro de 1958. Cêrca das 15 horas teve início a acusação do promotor Martinho da Rocha Doyle. O advogado Norberto dos Santos funcionou na assistência da Promotoria. Até terminarmos esta edição, faltava um dos defensores do réu, esperando-se que o Conselho de Sentença se reunisse às primeiras horas da madrugada.

Acusado nega furto: "foi outro"

RIO —

O juiz Fernando Whitaker da Cunha, II Tribunal do Júri indeferiu, ontem, a pretensão do patrono de Mariliza Monteiro Rolim, no sentido de ser desclassificado o delito de doloso para culposo, com o qual a acusada recobraria a liberdade, por achar-se doente. O magistrado entendeu que ainda é muito cêdo para manifestação do Juízo nesse sentido. Mariliza é acusada, de ter morto o marido, o oficial da Marinha Roberval Fonseca Rolim, há alguns dias.

Bastidores Policiais

AQUÊLE prêso que compareceu perante o titular da 3a. Vara Criminal e que tentou agredir o magistrado e as pessoas presentes estava sob a ação da maconha. Tinha vindo do Presídio Policial. Sem comentário.

♥

AO QUE consta a delegacia de Copacabana vai ter novo titular. Parece que para o 3º D.P. irá o Schawb que dias atrás fêz entrega de seu trabalho sôbre a restruturação do DESP. Se se confirmar o boato será o terceiro delegado de Copacabana depois do afastamento do Hermes.

♥

A PRISÃO de um tenente da Polícia Militar entre os elementos que tinham, momentos antes, roubado um carro particular e que por êste motivo foi autuado, em flagrante, no 24º D.P., é um caso muito grave e que exige diligências muito sérias. Se verdadeiro o fato é o fim do mundo.

♥

O CHEFE de Polícia de Brasília telegrafou a todos os colegas dos Estados e Territórios encarecendo a necessidade de se intensificar a campanha contra a jogatina. E o caso de se perguntar: ainda existe ministro da Justiça?

♥

O GOVERNADOR estranhou que se pedisse gratificação de representação para o comandante da Polícia Militar quando existe uma casa para sua exclusiva residência. Se o comandante não mora na bela vivenda da Avenida Osvaldo Cruz quem ali reside, então?

NICK

DER: sargento da FAB viu irregularidades

RIO —

Mais um depoimento confirmou, ontem, as irregularidades referentes à transação do avião adquirido pelo Departamento de Endemias Rurais do Ministério da Saúde: o sargento da Aeronáutica Edison Sanches confirmou o registro irregular do aparelho na DAC e adiantou o prefixo americano que se observava em diversas peças: N-11-82-V.

O depoimento foi prestado na audiência que ontem, à tarde, se realizou na Delegacia de Economia Popular, ocasião em que, além do sargento, mais três funcionários foram ouvidos: Manoel Gonçalves Fontesi, ex-chefe do Serviço de Administração do DER; Vandete Pimentel, da seção de contrôle de faturas e Nise de Oliveira Aranha. Os três disseram que nada sabem sôbre os fatos escandalosos denunciados.

SARGENTO CONFIRMA

O sargento da Aeronáutica Edison Sanches, foi o primeiro a depor, no inquérito, adiantando que em novembro de 1959 foi designado pelo comandante do parque do Campo de Marte para fazer vistoria nos aviões da Companhia Centro Costa em Cuiabá, quando viu o avião prefixo PTBVL. O pilôto do aparelho pediu para que êle fizesse a vistoria, e o depoente, examinando uma lista da Diretoria de Aeronáutica Civil, notou que havia irregularidades, e declarou que o avião só poderia ser vistoriado no Campo de Marte, em São Paulo.

Lá chegando, posteriormente, encontrou o avião no hangar número 20, e na ocasião em que fazia a vistoria no aparelho notou que havia mistura de peças com prefixos de origem americana. Entre elas pode notar em uma das peças o prefixo N-11-82-V. Mais tarde, soube que o avião tinha ido a leilão e foi arrematado por dois milhões de cruzeiros.

NADA SABE

O segundo depoimento foi de Manoel Gonçalves Fontesia, ex-chefe do Serviço de Administração do Departamento Nacional de Endemias Rurais. Manoel foi reinquirido no processo sôbre compra de um helicoptero e declarou que nunca soube de nada referente à compra do aparelho, que não deu cheque nenhum e só veio a saber do fato mais tarde. Disse que o sr. Antônio de Oliveira Franco tinha pessoas de confiança postas nas chefias de serviços e disse conhecer as duas firmas ROCIL e SOSINEX.

O terceiro depoimento foi o de Vandete Pimentel, que trabalha na seção de contrôle de faturas, seção subordinada à Seção Administrativa, declarando que nada sabe sôbre a compra dos aparelhos.

O último depoimento foi o de Iolanda Pereira de Araújo, que disse trabalhar na pagadoria do DNER, sob as ordens de Nise de Oliveira Aranha, adiantando que sua função era a de preencher cheques. Finalizou dizendo que estêve em Brasília de abril a novembro.

QUEM VIU SÔNIA RANGEL?

RIO — Para pedir que os leitores dêste jornal o ajudem a localizar sua filha Sônia Rangel da Silva, de 16 anos (foto), compareceu ontem à noite, em nossa redação, o sr. Benedito do Nascimento Silva, que declarou estar desesperado desde quando, há 20 dias, a menor, sua filha, desapareceu de casa (Rua Irmãos Mâncio, 121, na Estação "JK", Estado do Rio). Qualquer informação, além daquele enderêço, poderá ser feita através dêste jornal, pelo tel.: 23-5082

RIO —

Detectives do 2.º Distrito, em investigações orientadas pelo comissário Nascimento, até o momento em que encerrávamos os trabalhos desta edição, tentavam identificar e localizar os seis elementos — entre êles, dois guardas noturnos — que, às primeiras horas da manhã de ontem, "curraram", na Praia do Arpoador, a empregada doméstica VLS, de 16 anos, deixando-a em estado lastimável.

Conforme depoimento prestado pela jovem no Hospital Miguel Couto, para onde foi levada pela Radiopatrulha 129, as autoridades policiais acreditam que os malfeitores serão detidos nas próximas horas, pois todos são "velhos conhecidos" da polícia.

"CURRA"

Pelo que ficou apurado no depoimento da vítima, os policiais concordam em que ela foi, realmente, atraída para aquêle local, com a única finalidade de ser submetida aos mais baixos atos da quadrilha que, ao que parece, é constituída de marginais perigosos, na maioria.

Declarou a jovem VLS que ontem, por volta das duas horas, estava saindo do edifício da Estação D. Pedro II (Central do Brasil), quando dela se acercaram os dois guardas noturnos (um alto, prêto, e outro forte e branco). A menor disse que, primeiramente, quando um dêles perguntou o que estava fazendo ali àquela hora, não ficou temerosa. Pouco depois — continua a vítima — um dos "policiais" disse-lhe que a levaria prêsa, pois, estava certo de ela era menor de idade, razão pela qual não poderia andar sozinha àquela hora.

PARA O ARPOADOR

Como pedisse muito para que êle não fizesse aquilo, VLS declarou que o mesmo aquiesceu, dizendo: — "Não é por você, não. E' atendendo ao meu colega que eu não a levo". Sabe agora que tudo aquilo era uma encenação. A menor esclareceu que, depois, ambos disseram que iam para a Zona Sul. Procurando abandoná-los o quanto antes, VLS disse-lhes que ia para casa, a qual é localizada no Parque Florestal da Gávea, barracão 25, e que o caminho que êles tomariam não lhe servia. "Insistiram — continuou — e, depois, dei conta de mim quando estava na Praia do Arpoador, sendo vítima de vários homens".

Finalizando, a empregada doméstica disse que de nada adiantaram os seus pedidos de socorro. Quando os bandidos, depois de bater-lhe muito, foram embora, foi ela encontrada pela RP 129, que a conduziu ao Hospital.

Caçado no Estado do Rio o assassino do comerciante

RIO —

Orientada pelo detective Pestana, uma turma de policiais da SIVIC, do 20.º Distrito Policial, durante todo o dia de ontem, realizou diligências nos Municípios de Nova Iguaçu e Nilópolis, visando localizar e prender o comerciante Aquiles Domingues dos Santos, que é o principal suspeito na autoria do assassinato de Manuel Pereira Luís que, conforme noticiamos, foi abatido com um tiro de revólver, no abdome, quando se achava no jardim de sua mansão (Rua Apoporis, 297, na Ilha do Governador).

Com os misteriosos disparos feitos às últimas horas da noite de ontem, contra a caravana policial que «caçava» o presumível assassino num sítio de Cachoeira de Macacu, no Estado do Rio de Janeiro, o detective Pestana, falando à reportagem, declarou que está certo da culpabilidade de Aquiles. Declarou também, que le apurou que êle era inimigo da vítima. O fato de ter sido prêso (e sôlto) quando de luvas antes do cadáver ser encontrado, é outro indício contra o suspeito.

MOTIVOS DO CRIME

Recolhendo elementos que possam, realmente, provar que êle é o assassino, os policiais encontraram duas pistas que poderão esclarecer o móvel do homicídio. A primeira, surgiu quando a polícia apurou que Aquiles e a vítima brigaram por causa de negócios. O acusado teve sua casa comercial ("Casa Pôrto Alegre" — Avenida São Paulo, em Mesquita), incendiada há dois meses e, de lá para cá, não pagou o que devia àa vítima, alegando que tivera um prejuízo de cêrca de Cr$ 12 milhões.

A outra pista, surgiu quando se soube que Manuel separou-se de sua amásia Maria Amélia Brito, "Miriam", como era conhecida na intimidade. Apurou-se que a ex-amante logo que deixou de viver com o comerciante assassinado passou a viver sòzinha num de seus apartamentos. Apurou-se também, que Aquiles sabia de tudo isto, e sempre foi amigo de "Miriam".

DEIXARAM-NO ESCAPAR

Policiais do 20.º Distrito, prestando declarações à reportagem, foram unânimes em dizer que o acusado é um elemento habilíssimo, capaz de inventar uma história que a todos convence. Disseram que depois de sua detenção feita pelo maior Gilson Monteiro de Castro e pelo soldado da PM Sebastião Ribeiro, Aquiles, naquela delegacia, quando a jovem Maria da Penha Ribeiro, que o viu de luvas e jogando alguma coisa no mato, contou uma história dramática, impressionando o comissário Pombo, ali de serviço, que acabou por soltá-lo. Uma hora depois que êle havia sido pôsto em liberdade, isto é, às 14 horas, é que a polícia soube do encontro do cadáver. Aí, Aquiles já estava longe.

Matou a mando da amante

RIO —

Ao encerrarmos os trabalhos desta edição, policiais da Delegacia de Segurança Pessoal, em diligências supervisionadas pelo sr. Diógenes Sarmento de Barros, titular daquela especializada, vasculhavam um reduto de marginais em Niterói, visando a capturar um pistoleiro chamado Nilo de tal que, com seis tiros de revólver, assassinou o lanterneiro Rubens de Almeida, na madrugada do dia 29 de março último.

Nilo de tal, que é velho conhecido da polícia fluminense, matou o lanterneiro, em sua residência, a mando da ex-amante dêste, a bela jovem Dolores de Paiva. A jovem, depois de passar a odiá-lo, pelos maus tratos que vinha recebendo, contratou os serviços de Nilo, o qual executou o "trabalho" quase perfeitamente, dando a impressão de que Rubens havia sido morto pela própria espôsa.

Esquecido na cadeia por 4 anos

RIO —

Gilson de Carvalho foi libertado ontem, tendo permanecido na grade, ilegalmente, por quatro anos, já que, em 19 de novembro de 1953, fôra condenado a dois anos e oito meses de reclusão. A irregularidade foi motivada pelo desaparecimento do processo, ocorrido na II Vara Criminal.

Segundo apuramos, há cêrca de 900 casos mais ou menos idênticos, que estão sendo examinados pelas autoridades competentes, e que se acham sem andamento desde 1953. Vão ser apuradas as responsabilidades.

SEMCO DO BRASIL S. A.
INDÚSTRIA E COMÉRCIO DE MÁQUINAS

RELATÓRIO DA DIRETORIA

Senhores Acionistas:

Atendendo às disposições legais e estatuárias, vimos submeter à vossa apreciação o Balanço, demonstração da conta de Lucros e Perdas, relativas ao exercício encerrado em 30 de novembro de 1960 já com o parecer do Conselho Fiscal. Para quaisquer esclarecimentos que forem julgados necessários a diretoria se coloca à inteira disposição dos senhores acionistas.

Rio de Janeiro, 3 de março de 1961.

ANTONIO CURT SEMLER, Diretor-Presidente — RENEE SEMLER, Diretor-Vice-Presidente — ERICH SEMLER, Diretor-Comercial

BALANÇO GERAL EM 30 DE NOVEMBRO DE 1960

ATIVO

IMOBILIZADO:			
Imóveis, Máquinas, Instrumentos, Ferramentas, Veículos, Modelos e Móveis e Utensílios			15.545.325,60
DISPONIVEL:			
Caixa	584.099,70		
Bancos	5.267.792,60		5.851.892,30
REALIZAVEL:			
Curto Prazo:			
Contas a Receber Clientes	29.595.457,60		
Contas Correntes Devedoras	914.750,20		
Mercadorias	8.624.238,00		
Agio Cambial	948.208,50		
Transferências Matriz	253.897,10	40.336.551,40	
A Longo Prazo:			
Investimentos	155.000,00		
Subscrições Compulsórias	272.870,00		
Depósitos em Garantia	82.900,00	510.770,00	40.847.321,40
RESULTADO PENDENTE:			
Impostos Antecipados			
Impôsto de Vendas e Consignações			146.538,60
CONTAS DE COMPENSAÇÃO:			
Ações em Caução	120.000,00		
Bancos Conta Cobrança	3.203.711,00		
Bancos Conta Caução	1.474.323,90		4.798.034,90
			67.189.112,80

PASSIVO

NAO EXIGIVEL:		
Capital e Reservas		
Capital	15.000.000,00	
Reserva Legal	661.721,30	
Reserva p/Devedores Duvidosos	3.051.020,00	
Fundo p/Renovação de Máquinas	1.188.157,70	
Provisão p/Depreciação	2.976.778,90	
Lucros em Suspenso	4.324.481,30	27.202.159,20
EXIGIVEL:		
Títulos Descontados	9.144.274,10	
Promissórias a Pagar	1.700.000,00	
Fornecedores	4.575.589,80	
Credores Diversos	2.769.388,30	
Contas a Pagar	4.687.219,20	
Contas Correntes Credoras	5.012.517,70	
Salários a Pagar	363.778,90	
Dividendos a Pagar	557.064,00	
Contas Correntes Clientes Credoras	6.379.086,70	35.188.918,70
CONTAS DE COMPENSAÇÃO:		
Caução da Diretoria	120.000,00	
Títulos em Cobrança	3.203.711,00	
Títulos em Caução	1.474.323,90	4.798.034,90
		67.189.112,80

ANTONIO CURT SEMLER, Diretor-Presidente — RENEE SEMLER, Diretor-Vice-Presidente — ERICH SEMLER, Diretor-Comercial — NICOLINO ZECHINATTI, Contador — CRC — Sp nº 7.678

DEMONSTRAÇÃO DA CONTA DE "LUCROS E PERDAS" EM 30 DE NOVEMBRO DE 1960

DEBITO

ENCARGOS DO EXERCICIO:		
Honorários, Comissões, Ordenados, Despesas de Vendas e Administrativas etc.		26.458.576,90
DEPRECIAÇOES E AMORTIZAÇÕES		925.184,90
JUROS E DESPESAS BANCARIAS		1.544.200,50
IMPOSTOS FEDERAIS, ESTADUAIS E MUNICIPAIS		5.470.780,70
FUNDO PARA DEVEDORES DUVIDOSOS		
Provisão do Exercício		3.051.020,00
DISTRIBUIÇAO DO SALDO DO LUCRO		
Reserva Legal	228.401,00	
Fundo para Renovação de Máquinas	456.802,00	
Dividendo aprovado pela assembléia geral ordinária de 1/8/1960	2.250.000,00	2.935.203,00
SALDO A DISPOSIÇÃO DA ASSEMBLEIA GERAL		4.324.481,30
		44.709.447,30

CRÉDITO

SALDO EXERCICIO ANTERIOR	2.691.662,20
PRODUTO DAS OPERAÇOES SOCIAIS	
Lucro Bruto Verificado	41.037.532,70
FUNDO PARA DEVEDORES DUVIDOSOS	
Reversão do Fundo Constituído Exercício de 1959	928.186,30
RENDAS DIVERSAS	52.066,10
	44.709.447,30

ANTONIO CURI SEMLER, Diretor-Presidente — RENEE SEMLER, Diretor-Vice-Presidente — ERICH SEMLER, Diretor-Comercial — NICOLINO ZECHINATTI, Contador — CRC — Sp nº 7.678

PARECER DO CONSELHO FISCAL

Os abaixo assinados, membros do Conselho de SEMCO DO BRASIL S. A — INDUSTRIA E COMERCIO DE MAQUINAS, reunidos na sede social a fim de apreciarem o Balanço, demonstração da conta de Lucros e Perdas e demais documentos relativos ao exercício encerrado em 30 de novembro de 1960, tendo encontrado na mais perfeita ordem e exatidão, são de parecer que os mesmos devem ser aprovados, inclusive o relatório da diretoria, pelos senhores acionistas, por exprimirem a situação real do patrimônio.

Rio de Janeiro, 3 de março de 1961.

BENNO APPENZELLER — WILLIAM STREI CUNNIGHAM — HERBERT LICHTENFELD

Teatros e Boîtes
Programa para sua Noite

AIDA GARRIDO — Fabulosa na comédia de J. GAMA "A VACA DE GUARDA CHUVA" no Rival Cinelândia

HOJE, AS 21 HORAS — RESERVAS: 22-2721
AR REFRIGERADO

STUDIO-PRODUÇÕES
CONTATO
de JACK GELBER Dir. de JACK BROWN
Cenário e figurino de: NAPOLEAO MONIZ FREIRE
com: ADRIANO REYS e PAULO PADILHA
TEATRO MAISON DE FRANCE
HOJE, AS 21,15 HORAS
AR REFRIGERADO PERFEITO
IMPROPRIO ATE 18 ANOS — RESERVAS: 52-8678
PERMITIDO TRAJO ESPORTE

Teatro Municipal do Rio de Janeiro
Terça-feira, 18 de abril, às 21 horas
SBTM, APRESENTA:
O MAIOR VIOLONCELISTA DA ATUALIDADE
ROSTROPOVICH
AO PIANO: ALEXANDR DEDYUJIN
Ingressos na bilheteria do teatro

HI-FI BAR E RESTAURANTE
(A CASA PREFERIDA PELA SOCIEDADE CARIOCA)
Direção de MAURICIO LANTHOS

A primeira casa no gênero da América do Sul — Aberta, diàriamente, das 16 até às 6 horas da manhã — Apresentando as últimas novidades do Brasil e do mundo.
Cozinha nacional e internacional.
Clima de montanha.
SEM «COUVERT» E SEM CONSUMAÇÃO
PRINCESA ISABEL, 63 — TELEFONE: 57-1870 (PLAZA-COPACABANA-HOTEL) — A casa consagrada pelos jornalistas brasileiros em 1960.

O CANGACEIRO
EM NOVA FASE, SOB A DIREÇÃO DA CANTORA
HELENA DE LIMA
APRESENTA O CONJUNTO
YUMARÉ
DAS 6 DA TARDE AS 3 DA MANHA
RUA FERNANDO MENDES, 25 — COPACABANA

CONCLUSÕES DA PRIMEIRA PÁGINA

Chagas: ódio...

A propósito, o líder pessedista lembrou haver recebido do sr. Almino Afonso, líder do PTB, uma pauta prioritária de "projetos, todos dignos de nossa melhor atenção", incluindo-se a lei antitruste, nascida do pensamento de Agamenon Magalhães. Aquêles e mais os projetos que o PSD defende em regime de prioridade, como o da participação dos empregados nos lucros das emprêsas, o plano diretor da SUDENE, o primeiro plano quinquenal da valorização da Amazônia e outros, constituirão o objetivo da atividade parlamentar da bancada.

O PSD ANTE O GOVERNO

Passando a definir a atitude do PSD frente ao govêrno, o sr. Pinheiro Chagas reportou-se às origens do seu partido e à condição que torna os seus filiados, por definição, verdadeiramente "sociais democratas".

"Atualizados no tempo, os homens do PSD, os seus fundadores, deram à nossa agremiação um sentido democrático, pelo respeito às liberdades em tôdas as suas formas e um caráter socialista à base das sagradas lições do Cristianismo, que nivela os homens nas oportunidades e os desiguala pelos méritos. Dêsse modo para usar as palavras de Roosevelt somos um partido do centro, inclinado para a esquerda. Vale isso dizer que temos especial alergia pelo imperialismo, pelo colonialismo, pelo monopólio, pela tutela, pelas injustiças sociais. Isto pôsto, nossa atitude frente ao govêrno só poderia ser aquela indicada pelos resultados das urnas, a de oposição veemente, sem prejuízo do eventual apoio que lhe pudéssemos trazer em algum caso específico, e que teria o preço do interêsse nacional".

As palavras do orador foram recebidas com palmas do plenário. Prosseguiu êle, dizendo:

"No entanto, confesso o meu desânimo. Não veio como abrir um crédito de confiança ao presidente da República. Sua política não tem correspondido àquela expectativa nascida da moderação e do equilíbrio e que nos pudesse levar a possíveis gestos de transigência. Rei do personalismo, o honrado sr. Jânio Quadros é o mais acabado exemplo de hipertrofia do poder, e se é certo que nos aborrecem os personalistas, acresce que temos velha alergia pelos homens providenciais, de tipo carismático.

ÓDIO E VIGARICE ORGANIZADA

"Ora, sr. presidente, êstes feios dias de negação, com a impostura à solta envenenando a opinião através da mentira metódica e da injúria organizada, nestes tristes dias inflados de ódio e de injustiça, quando o anátema fere sem escolher, tudo tentando denegrir, da honra pessoal à dignidade das investiduras públicas, nestes dias melancólicos, em que até a calúnia se tornou monótona, repisando velhos pretextos sovados, nestes dias atônitos, mais do que nunca se impõe o processo de revisão, repondo as palavras no seu exato sentido, que a solércia deturpou, vingando finalmente a verdade que o facciosismo iludiu".

"Desde logo — continuou o líder do PSD — ponham-se em evidência os dois estilos políticos, que são assim como os polos contrários em que se debate a opção nacional. Em 1956, essas conhecidas vedetas do golpismo, com o seu horror ao voto livre, tudo fazendo no sentido de perturbar o processo democrático, na vã tentativa de impedir a posse daqueles que o povo elegera; em 1961, a transmissão do govêrno se processando como fato da mais elementar rotina, graças ao clima reinante em todo o país, de aprêço à ordem jurídica e de confiança nas franquias constitucionais. Em seu primeiro dia de govêrno, Juscelino [illegible] o Conselho Nacional do Desenvolvimento e, sem perda de um minuto, dá início ao seu programa de metas, prévia e longamente estudado, anunciando, com emoção quase fanática, que fará em cinco anos, o Brasil progredir 50 anos em 5".

Pergunta, então, o orador: "E, como começou o seu govêrno o honrado sr. Jânio Quadros? Em primeiro lugar, [illegible] declarou o estado de insolvência das finanças nacionais, com graves reservas [illegible] crédito do Brasil. E, a seguir, advertindo que "êste será um govêrno rude e áspero", [illegible] e vassoura e [illegible] de bilhetes, inquéritos, memorandos, [illegible] a demonstrar a im-

provisação que se apossou do poder, enquanto a opinião nacional, entre perplexa e aflita, vai desanimando de conhecer os planos, o programa, o rumo, a definição do govêrno".

Voltando a ressaltar o contraste entre dois temperamentos e dois sistemas, o sr. Pinheiro Chagas estabelece novo paralelo entre o antecessor do atual presidente e o sr. Jânio Quadros.

"Só os homens isentos podem compreender a peleja que a duras penas travou Juscelino em meio a tanta dificuldade, só êles saberão fazer justiça às suas obras, a mais fascinante ainda levada a efeito neste país. Ademais, essa missão de acelerar o desenvolvimento econômico do Brasil valeu por um pensamento de fé no seu destino. Se governar é optar, como quer Mendès-France, então se dará conta à Nação da grave opção de parar o Brasil emitindo-se no comodismo. Ao revés, optou pela difícil estrada da industrialização, íngreme e cheia de sacrifícios, para que as gerações do futuro conheçam um Brasil menos colonial e mais independente, menos pobre e mais livre. Acaso poderíamos permanecer naquela posição fatalista, quase púdica, de aguardar nirvanicamente as evoluções do tempo?".

JQ DIGA A QUE VEIO

"Ora, sr. presidente — acentuou o sr. Pinheiro Chagas — já é tempo de o ousado sr. Jânio Quadros dizer a que veio e para onde vai. Ao cabo de dois meses de govêrno, resta, como saldo desta política mudancista, grave inquietação no país. Como um flagelado do destino, o govêrno parece uma fúria desencadeada: comissões de inquérito, demissões de funcionários, desrespeito aos mandatos nas autarquias e sociedades de economia mista, horário duplo para os servidores, extinção de escritórios comerciais e assustador aumento do custo-de-vida — conseqüência dessa famigerada reforma cambial. Isso sem falar de outras medidas de largo alcance, como o uso do uniforme indiano e o recolhimento de papéis velhos a serem vendidos para fins assistenciais".

"Que o govêrno comece a funcionar — insistiu o orador. Basta de "bilhetinhos" e sindicâncias. O que o Brasil reclama são atos e não palavras".

Em outra parte de sua oração, o deputado mineiro ponderou:

"De sorte que os interêsses do país deveríamos ter o prosseguimento uniforme, tôda vez que se postulassem medidas de real interêsse nacional. Mas quem impede que isso aconteça é o honrado sr. Jânio Quadros. S. Exa na ânsia inusitada de demonstrar uma política de renovação, age atabalhoadamente, impensadamente, personalìsticamente, decretando a jacto providências que estarrecem a opinião, em tudo procedendo como se ainda fôsse o candidato e não o presidente da República. Por outro lado, é evidente a perplexidade do govêrno diante das questões que nos afligem. Do mesmo modo que o presidente da República manda para os países da área capitalista, como seus embaixadores pessoais, os srs. Valter Moreira Sales e Roberto Campos em busca de dólares, envia para os países da área socialista o sr. João Dantas, para preparar o reatamento de nossas relações comerciais e diplomáticas com a cortina de ferro. Vale isso dizer que o sr. Jânio Quadros acende uma vela a Deus e outra ao diabo.

CRISE MILITAR

O líder do PSD denunciou, em seguida a outras considerações, a reabertura de uma frente de crise na área militar. Recordou que a grande preocupação do govêrno Kubitschek fôra a de restabelecer como sua principal meta a ordem democrática antes profundamente alterada em virtude da intromissão de elementos das Fôrças Armadas na política do país.

"Tem sido êste, de certo, o maior benefício ainda prestado ao Brasil e que resultou em eleição e posse tranqüila [illegible] sr. Jânio Quadros. Quando se anunciou a permanência à frente do Ministério da Guerra do ilustre marechal Odylio Denys, a Nação respirou confiante.

O velho soldado, carregado de serviços, é uma dessas pessoas em que se conciliam as virtudes pessoais e as virtudes cívis. Devotado à ação e à missão de unificar as Fôrças Armadas, dirimindo ressentimentos e apagando divergências, sua obra tem um sentido nitidamente histórico, porque marca uma época de normalidade e paz. Tudo como se o Brasil reencontrasse a consciência de sua importância internacional e houvesse, definitivamente, superado a fase do militarismo político-partidário, essa endemia que infelicita os países subdesenvolvidos. Os quartéis já não eram focos de conspirações".

"O presidente da República, agora, com essas modificações de comando, incrementa grave inquietação, já em todo o país. Na preocupação maquiavélica de dividir, o honrado sr. Jânio Quadros destrói aquêle dispositivo apartidário e apolítico penosamente instituído pelos chefes militares para situarem as Fôrças Armadas no seu específico lugar de defensores da ordem e das instituições. Hoje, o que vemos é o seguinte: vinte brigadeiros em casa, sem qualquer atribuição, ao passo que sete coronéis exercem funções de brigadeiro e isso vale como uma amostra da política de economia do govêrno, da sua contenção de gastos e na Aeronáutica paga duas vêzes aos brigadeiros pròpriamente ditos, outra aos coronéis "soi-disant" brigadeiros. De forma alarmante o presidente da República vai desfalcando as Fôrças Armadas com a designação maciça de oficiais para as mais diversas missões".

"Dir-se-á que o honrado sr. Jânio Quadros procura o clima entre civis e militares? — perguntou o líder do PSD. De outro modo, como entender essa política sistemática de só serem designados militares para as presidências das comissões de sindicância? Amanhã se ditas comissões apurarem crimes ou irregularidades, e se com isso acontecer que sejam punidos os culpados, serão acusados os militares de se atirarem contra os civis. Tudo como se o honrado sr. Jânio Quadros quisesse reviver na pessoa dêsses dignos oficiais aquela figura execrada de triste memória nos fastos da era colonial, o capitão-de-mato, perseguidor de criminosos e de negros fugitivos".

"Há mais — disse o orador, em conclusão. Nada mais suspeito do que essa diáspora de gabinetes militares pelos Estados da Federação. Até parece uma ocupação do território para fins irrevelados. Lembra o cesarismo com seus procuradores espalhados pelas mais remotas províncias tributárias de Roma".

Angola...

nos. O chefe do Estado (presidente Américo Tomás), nomeou Ministro da Defesa ao primeiro-ministro Antônio Oliveira Salazar; ministro do Exército, ao brigadeiro Mário Silva e ministro de Assuntos Ultramarinos, Adriano Moreira. Subsecretários de Estado do Exército e de Assuntos Ultramarinos foram designados, respectivamente, o tenente-coronel Jaime da Fonseca e João de Costa Freitas. Foi nomeado chefe do Estado-Maior do Quartel-General das Fôrças Armadas o general Manuel Gomes de Araújo".

MOBILIZAÇÃO MILITAR

O govêrno de Angola informa-se de Luanda, decretou uma mobilização militar, chamando às fileiras a tôdas as classes de tropa e soldados da reserva dos corpos de infantaria, artilharia, cavalaria e engenheiros da turma de 1959, assim como a todos os soldados de 1960 que residem em Angola.

A situação na colônia cada vez se torna mais difícil e as fôrças militares estão impotentes para conter os grupos revolucionários.

MAIS PADRES

O govêrno prendeu em Angola mais quatro padres católicos indígenas sob a acusação de estarem implicados na organização de recentes manifestações contra o colonialismo.

As tropas militares mataram a 20 revolucionários numa batalha travada numa pequena aldeia de pescadores chamada Aldeia Viçosa. Segundo os despachos, os rebeldes preparavam uma marcha sôbre Luanda, quando foram interceptados pelas fôrças coloniais. (UPI-ANI-DC).

Cagárin: "Eu ...

ilhas, grandes rios, grandes superfícies de água e características de formação, se distinguiam claramente".

Disse que ao voar sôbre o território soviético pôde "ver claramente os grandes campos de granjas coletivas". Afirmou que lhe foi possível distinguir entre os terrenos arados e os prados.

A FORMA ESFÉRICA

Acrescentou Gagárin que durante o vôo "vi pela primeira vez a forma esférica da terra". E continuou: "Pode-se ver a curvatura da terra quando se olha para o horizonte. Devo dizer que a vista do horizonte é bastante única e muito bela. É possível ver a interessante troca de côres da superfície clara da terra ao céu totalmente escuro em que vemos as estrêlas. Esta linha divisória é muito fina, como se uma fita de plástico rodeasse a esfera da terra. Esta fina fita, continuou, é como uma estreita faixa que rodeia o globo. É côr azul claro, e tôda a transformação de azul negro é suave e bela. Resulta difícil explicá-lo com palavras. Quando saí da sombra da terra, o horizonte parecia distinto. Tinha uma côr alaranjada e brilhante, que em seguida converteu-se em azul e, em continuação em prêto absoluto."

"Não vi a lua. O sol, no espaço, é dezenas de vêzes mais brilhante que quando visto da terra. As estrêlas se distinguem muito bem. São brilhantes e claras. Todo o aspecto do firmamento tem mais contraste quando visto da terra."

A FALTA DE PÊSO

Explicou Gagarin que quando sentiu falta de pêso, achou-se "excelentemente bem". E acrescentou: "Foi mais fácil para mim fazer tudo. Isto era natural. As pernas e braços não pesam. Os objetos flutuam na cabina. Tampouco acentei-me na cadeira, como o fizera anteriormente, mas flutuei no ar. Enquanto isto, comi e tomei líquido e tudo ocorreu exatamente como ocorre aqui na terra."

"Até trabalhei — afirma Gagárin. Tomei notas de minhas observações. Minha escrita não mudou nada, embora minha mão tenha perdido todo o seu pêso. Somente tive de segurar a caderneta de notas. Mantive comunicação por distintos canais e estive batendo o manipulador de telegrafia. Fiquei convencido de que a ausência de pêso não afeta em absoluto a capacidade humana para trabalhar. A transição da falta de pêso à fôrça da gravidade, é suave e lenta. As pernas e os braços se sentem como antes, como durante a falta de pêso, porém, novamente adquirem pêso, e já deixei de flutuar sôbre a cadeira. Alegro-me de regressar à terra. Fui calorosamente recebido [illegible] telegrama de Nikita Kruchev [illegible]. Também fui feliz ao falar pelo telefone com Kruchev, seu interêsse paternal".

QUER IR A VÊNUS E MARTE

Disse Yuri Gagárin que agora quer [illegible] em sua vida à "conquista do espaço cósmico" e expressou a esperança de voar a Vênus... a Marte... e à Lua. Quando falou na Lua, disse "nosso vizinho da casa ao lado".

"Com o tempo, diz Gagárin, quem quiser dará volta à Terra [illegible]. Tenho recebido cartas de pessoas que pedem ser enviadas ao espaço cósmico. Vêem do fundo do coração. Lamento, naturalmente, que agora não estejam em condições de fazer a viagem, porém tenho a certeza de que chegará o dia em que os sindicatos operários oferecerão passagens para viagens em volta da Terra".

COMPETIÇÃO

Referindo-se ao programa espacial dos Estados Unidos, Gagárin desejou-lhes êxito. E disse: "Nosso Partido e nosso govêrno apresentaram a questão do uso do espaço cósmico para fins pacíficos, para a concorrência pacífica. O espaço cósmico não deve ser empregado para fins bélicos, mas para fins de paz. Receberemos com agrado as façanhas dos cosmonautas norte-americanos quando voarem ao espaço. Há bastante lugar ali para todos... Os cosmonautas americanos terão de alcançar-nos. Desejar-lhes-emos êxito, mas procuraremos manter-nos na frente".

MENSAGEM DE DE GAULLE

O presidente Charles De Gaulle enviou a Kruchev, ontem, um cabograma de felicitações pelo êxito da União Soviética na colocação de um homem no espaço e sua volta à Terra.

"O êxito dos cientistas e astronautas soviéticos honra a Europa e a Humanidade. Permita-se-me render-lhes homenagens e enviar a V. Exa. minhas mais calorosas manifestações."

CONVITE DOS EE. UU.

Em Washington, um deputado norte-americano propôs ontem que os Estados Unidos convidem o astronauta soviético Yuri Gagarin a visitar o país para oferecer-lhe uma recepção de herói.

O representante James G. Fulton, republicano, pelo Estado da Filadélfia, assim o sugeriu durante uma reunião da Comissão de Assuntos do Espaço do Congresso Norte-americano, que investiga o programa dos Estados Unidos tendente a enviar um astronauta no espaço ultraterrestre.

"Gagarin é um homem muito valente — disse — e deveríamos convidá-lo a que visite nosso país e receba a acolhida que habitualmente se dá aos heróis. Seu feito deve ser recebido com alegria por tôda raça humana. De nada vale não reconhecê-lo. Seria melhor reconhecê-lo abertamente e convidar o major Yuri Gagarin a que visite nosso país".

Fulton declarou que escrevera diretamente ao astronauta soviético. (UPI-DC)

EUA podem ...

ca Latina, referindo-se especialmente ao projeto por êle enviado ao Congresso facilitando a ajuda americana, que inclui até a possibilidade de empréstimos a longo prazo e sem juros. Ao mesmo tempo reiterou os amistosos têrmos da nota conjunta distribuída em Washington após os entendimentos dêle, sr. Dillon, e do embaixador Moreira Sales, os quais ficou expressa à intenção do govêrno dos Estados Unidos de ajudar ao Brasil".

MEMORANDO

"Sôbre os problemas específicos do Brasil, o sr. Dillon, informou ao presidente Jânio Quadros ter recebido do ministro Clemente Mariani memorando sôbre as necessidades brasileiras, o qual servirá de base para as deliberações que tomará em seu retôrno a Washington uma vez que os problemas decorrem de dívidas a vários estabelecimentos, tanto do govêrno americano, como é o caso do Export and Import Bank, como particulares, exigindo, naturalmente, uma consideração especial para cada caso.

O sr. Dillon estava acompanhado dos srs. Leody, sub-secretário do Tesouro dos Estados Unidos, do sr. Lynder, presidente do Export and Import Bank, e do sr. Godwin, assessor do presidente Kennedy. Êste último transmitiu verbalmente uma mensagem do presidente dos Estados Unidos ao presidente Jânio Quadros.

As deliberações tomadas com base no citado memorando entregue pelo ministro Mariani serão comunicadas ao govêrno do Brasil, que continuará representado nas conversações pelo embaixador Moreira Sales, até que chegue o momento de ir a Washington o próprio ministro da Fazenda".

COMPARECIMENTO À CÂMARA

"Sôbre o próximo comparecimento do ministro Mariani à Câmara dos Deputados, o que se dará na quarta-feira vindoura, disse ainda o porta-voz do gabinete do ministro da Fazenda que parece, pelas notícias divulgadas, estar havendo uma certa confusão em tôrno dos propósitos do ministro.

O sr. Clemente Mariani gostaria de esclarecer — acentuou — que não procurou se antecipar à convocação com o desejo de evitar qualquer interpelação, mas, tão-sòmente informado de que havia um movimento na Câmara para convocá-lo, se apressou em comunicar ao dr. Ranieri Mazzili a sua disposição de ir ao Congresso quando êste o desejasse, numa deferência ao Legislativo de antigo parlamentar e atual membro do Poder Executivo. A sua disposição, como exprimiu no último período de sua carta ao dr. Ranieri Mazzili, não é de restringir os assuntos a discutir, mas de se pôr à disposição dos parlamentares para esclarecê-los, no que lhe fôr possível, a propósito dos problemas que intentarem suscitar".

Mortes, ...

Parnamirim e o III Distrito Naval, a Aeronáutica e a Marinha iniciaram operações de socorro.

De Natal a Mossoró, que só pode ser atingida, pelo ar, está sendo feita uma verdadeira ponte-aérea, que leva em espaço nunca superior a duas horas víveres, agasalhos e medicamentos para a região atingida.

Por outro lado, estão sendo esperados grandes carregamentos de vacina contra tifo solicitada e prometida pelo governador em exercício de Pernambuco.

CIDADE DESAPARECEU

Helicópteros da FAB trabalham incessantemente para suprir nas mínimas necessidades a população da cidade de Pedra Abelha, que desapareceu do mapa ante a avalancha de águas que caiu nos últimos dias. Homens, mulheres e crianças estão instaladas em morro, assistindo passar o caudal de água trazendo a fome, o tifo, a miséria e o desespêro.

AUXÍLIO FEDERAL

Há dois dias o governador Aluísio Alves envia urgentes pedidos de socorro ao presidente da República. Todos os rádio-amadores do Rio Grande do Norte estão tentando uma comunicação direta com o sr. Jânio Quadros, que, por motivos diversos, até ontem à noite não tinha sido concluída. Sabe-se que o governador do Estado pretende pedir o presidente que envie o mais ràpidamente possível uma equipe de médicos para evitar que a epidemia já iniciada tenha efeitos dizimadores.

CHUVAS CONTINUAM

Telefonema recebido às 23 horas de ontem informava que as chuvas continuavam inclementes, depois de destruir tôdas as salinas do Estado, dando um prejuízo superior a 500 milhões de cruzeiros. Ainda não é conhecida a extensão total de tragédia que se abala sôbre o Estado nordestino, já que muitas cidades não mantêm contato com a capital. Pelas informações recebidas, contudo, as cidades atingidas são Pedra da Abelha e Mossoró.

URSS ...

informam bem pouco sôbre o processo Eichmann, mas desde o começo vêm pedindo o desmascaramento nazistas que integram o govêrno da Alemanha Ocidental.

INTERÊSSE

As mesmas fontes diplomáticas adiantam que os russos estão acompanhando com grande interêsse o curso do processo e se mostram dispostos a colocar em situação incômoda o govêrno de Israel se os acontecimentos não se desenrolarem da forma que êles pretendem e esperam.

A União Soviética rejeitou um pedido israelita para apresentar novas provas contra Eichmann, alegando que as de que dispõe foram apresentadas ao Tribunal Internacional de Nuremberg. Presume-se, todavia, que Moscou tem muitas provas, mas não deseja, neste momento, cooperar com as autoridades de Israel.

JQ se defende: ...

Quadros: "Em cumprimento do Tratado de Amizade e Consulta existente entre o Brasil e Portugal, o ministro das Relações Exteriores visitou êsse país amigo para transmitir ao presidente do Conselho, professor Oliveira Salazar, e ao ministro dos Negócios Exteriores, doutor Marcelo Matias, os pontos-de-vista do govêrno brasileiro em relação ao problema de Angola, no quadro do movimento geral de emancipação dos povos africanos.

Na primeira parte da atual assembléia geral das Nações Unidas, que teve lugar em dezembro de 1960, foram aprovadas duas matérias relacionadas com o assunto.

A primeira consistiu em uma declaração geral anti-colonialista, oriunda de proposta do grupo de Nações afro-asiáticas, tendo o Brasil votado em seu favor.

A segunda foi uma reclamação que incluiu expressamente as chamadas províncias ultramarinas de Portugal entre os territórios não autônomos, referidos na Carta de São Francisco, e o Brasil votou contra, apoiando a posição portuguêsa.

No dia 29 de março, levando em conta as obrigações contidas no Tratado de Consulta invocado pelo senhor embaixador Manuel Rocheta, o presidente Jânio Quadros determinou expedição de instruções à Delegação Permanente do Brasil na ONU, no sentido de que se abstivesse, caso fôsse apresentada, no decorrer da segunda parte da sessão da assembléia geral, que ora se realiza, alguma proposta visando especificamente às Províncias Ultramarinas portuguêsas, sôbre as quais o govêrno brasileiro adotara a orientação acima mencionada.

Agora, depois de realizada a viagem do ministro do Exterior a Lisboa e de apresentadas, por êle, extensiva e francamente ao govêrno de Portugal, em obediência aos têrmos do Tratado de Consulta, as razões que condicionam e determinam a posição brasileira, encontra-se o senhor presidente da República, depois de ouvir o ministro do Exterior, em condições de declarar que, sem quebra das fraternais vinculações que unem os dois povos, sem prejuízo de unidade de ação dos seus governos em outros assuntos que interessam à Comunidade luso-brasileira e sem embargo da nossa tradicional conduta de não intervenção nos negócios internos dos países com que mantemos cordiais relações diplomáticas, se reserva o direito de acompanhar o desenvolvimento da situação africana, com a liberdade de ação que corresponde a sua firme política de anti-colonismo, anti-discriminação e francamente favorave à auto-determinação de todos os povos capazes de aspirar à independência, política esta que o govêrno brasileiro considera a única em condições de assegurar a paz e o progresso em todo o mundo.

Cereais: ...

assinará recibo também falsamente, declarando ter sido entregue a mercadoria nas condições especificadas".

"Tanto está oficializada, pràticamente, a fraude, que o povo foi vítima de uma delas, divulgada abertamente não só pelo govêrno como também pelos órgãos de divulgação que o apoiam. Falou-se, há alguns dias atrás, que tinham sido impostas multas máximas — Cr$ 100.000,00 — pela COFAP, a vários "tubarões" da Rua Acre. Inicialmente, os autos de infração estão aí para quem quizer ver, tôdas as multas foram feitas em casas que trabalham com mercadorias importadas, sendo mesmo objeto da sanção apenas o bacalhau e o azeite. Mesmo assim, foram multas feitas de encomenda, para efeito apenas publicitário pois a população, desconhecendo as normas que regulam o assunto, julga que o comerciante ou paga ou fecha. Na realidade, foi lavrado o auto de infração, vindo a defesa do comerciante ainda na fase administrativa. E, mesmo que a Procuradoria da COFAP julgue a multa ser legal, ainda cabem os recursos e, finalmente, a ação judicial em uma das Varas da Fazenda Pública, com o necessário caução".

Vasco venceu ...

substituiu ao zagueiro direito santista Jorge.

JUIZ «PATRIOTA»

O juiz paulista Mário Barreto Nogueira atuou deficientemente, favorecendo reiteradas vêzes o clube santista. Aos 26' da primeira fase inverteu uma falta contra o Vasco (de Pelé em Belini) quase provocando uma invasão do campo. Aos 20' deixou de marcar um pênalte em Dorval e, para compensar, logo após, deixou de assinalar outro em Lorico.

Por outro lado o bandeirinha carioca Aníbal dos Santos, tirava desforra pelo Vasco, marcando entusiàsticamente faltas inexistentes contra o time paulista.

Conclusões da 12.ª pág.

Bancários...

instituída pelo ex-ministro do Trabalho, sr. Alírio Sales Coelho para solucionar a questão.

Camões...

meritìssimamente, o do conceito de solidariedade humana, já que a carne é fraca, meritíssimo.

O cerne da lamentável questiúncula, surgido na interrogatória e vivida unilateralmente, cremos, prende-se a diversidade de sabores intelectuais, confrontando-se quais tiãs, neste caso, a angústia Gideana e o "savoir faire" Goetheano, isso tudo numa cálida tarde carioca". E segue-se o final nos moldes clássicos.

O DESPACHO

Se a petição foi pitoresca, completamente fora das comuns, o despacho do sr. Pinto Falcão não ficou atrás: "atendendo aos méritos literários do patrono, ponho de lado as razões jurídicas do meu despacho e concedo ao acusado o prazo de 30 dias para adunar aos autos a prova de que convolou as justas núpcias. Concedo-lhe a liberdade provisória. Êle, o seu patrono, que diligencie o que fôr de lei. Expeça-se o alvará de soltura".

Campanha...

ses de atrasados; evitar a dispensa em massa que se está fazendo sem pagamento dos atrasados; aviso prévio ou indenização; 3º, lembrar que o pessoal dos Ministérios da Guerra e Agricultura da mesma condição foi aproveitado.

Os servidores da Campanha são pagos mediante recibo e recebem apenas Cr$ 6 mil por mês. Há 2 mil dêles espalhados por todo o país, trabalhando nas mais diversas funções, principalmente em enfermagem e serviços semelhantes sempre operando com bacilos de alta contaminação.

Jânio no...

tônio, Djalma Ferreira, Sérgio Murilo, Conjunto Farroupilha, Nanete e Dornho e demais consagrados de 1960.

O BAILE

O "Baile do Disco" será realizado na sede do clube, na Casa do Estudante do Brasil, na Rua Santa Luzia, com início previsto para às 21.30 horas e contará com a presença, além da do presidente, dos srs. Carlos Lacerda, Amaral Neto, Vitor Bouças, diretor do Departamento de Turismo, e Ascendino Leite, chefe do Serviço de Censura do Estado da Guanabara, pessoas especialmente convidadas para fazer a entrega dos prêmios às "Dez Personalidades do Disco" do ano de 1960.

O baile será animado por duas excelentes orquestras do maestro Britinho.

Pedida a...

emprêsas estão criando um sistema de emprêsas satélites, enquanto alegam "deficits" crescentes, o que poderá permitir a entrada de capital estrangeiro na aviação comercial brasileira; 6.º — as emprêsas não respeitam as leis trabalhistas, sendo o excesso de trabalho a causa de vários acidentes aeroviários; 7.º — o govêrno não poderá manter a política suicida de subvenções cada vez maiores às emprêsas de navegação aérea.

Centro vai parar por falta dágua

RIO —

A falta d'água que se vem fazendo sentir neste Verão, embora quase generalizada, tem sacrificado principalmente a Esplanada do Castelo, onde há mais de 10 dias as caixas estão absolutamente sêcas. Zona de grande movimentação, incluindo restaurantes, repartições, escritórios etc., a Esplanada do Castelo, sobretudo nas ruas General Justo, Franklin Roosevelt, Churchil, Marechal Câmara e adjacências, tornou-se pràticamente inabitável.

A LBA, Federação das Bandeirantes, Confederação Nacional do Comércio, Confederação Rural, IBBD, Ministério da Aeronáutica, Resseguros e outros órgãos públicos e privados funcionam precàriamente, com o sacrifício de centenas de servidores, que não dispõem sequer de água para beber. É necessário que o DA tome providências urgentes, pois não se compreende irregularidade tão prolongada no abastecimento de uma área cujas atividades não podem ser sumàriamente suspensas.

Tem novo diretor-médico o IAPFESP

RIO —

A solenidade de posse do sr. Renato Alves Ferreira, na direção da Divisão de Assistência Médica do IAPFESP realizou-se, anteontem no gabinete do presidente da instituição, sr. Sílvio Lima Gonçalves Pereira.

Pouco depois, o sr. Renato Alves Ferreira recebia o cargo das mãos do sr. Jorge Silveira, que respondia pela direção da Divisão de Assistência Médica desde a exoneração do sr. Nélson Mendes Schustol.

Estiveram presentes à transmissão do cargo, realizada numa cerimônia simples, todos os chefes de serviços e demais funcionários da DAM.

Dentaduras
QUEBRADAS? FROUXAS?
CONSERTA-SE NA HORA
DENTADURAS AMERICANAS
PALADON OU SUPOLID EM 48 HORAS
ROACHS COROAS
Clínica dirigida pelo laureado especialista
DR. ROMEU G. LOUREIRO
Av. Marechal Floriano, 67-sob.

Bilhetinhos do dia, de J. Quadros

Govêrno Quer Exportar Café

"Instituto Brasileiro do Café: Determino que, na instalação da indústria de café solúvel, não se considerará a hipótese da venda do produto ao IBC ou ao govêrno. O que se deseja, e só, é a exportação do produto".

Missão Leão de Moura à Moscou

"Ministro das Relações Exteriores:

A missão do ministro Leão de Moura a Moscou deve ser prestigiada ao máximo.

O Conselho Nacional de Petróleo e a Petrobrás deverão fornecer ao ministro elementos alusivos às provas feitas com o petróleo soviético.

As instruções a serem dadas à aludida missão deverão ser as seguintes: a) procurar ampliar o volume, o valor e as listas de produtos, no intercâmbio dos dois países; b) essa ampliação é vital para o comércio brasileiro; c) o interêsse especial, ainda, pelo trigo, fertilizantes, metais, máquinas e equipamentos.

Recomendo, ainda, que a missão deve pleitear créditos amplos para as nossas compras, tendo em vista qualquer possível desequilíbrio da balança e, também, créditos específicos para o fornecimento de trigo, petróleo e produtos industriais. Autorizo, também, estudo da abertura do serviço comercial, em caráter de reciprocidade, nas duas nações e o exame da proposta russa para realizar, entre nós, uma exposição dos seus produtos industriais".

Federalização de Universidades

"Ministro da Educação:

Reitero decisão anterior no sentido de não federalizar, êste ano, nenhuma Faculdade ou Universidade, tendo em vista a carência de recursos".

Unificação do Lóide e Costeira

"Diretor do Lóide Brasileiro: Determino urgência nos estudos a serem feitos em conjunto com a Costeira, para a unificação das duas emprêsas, assim como examinar o problema dos reparos dos navios imobilizados, esclarecendo que urge uma solução para o caso.

Recomendo, ainda, que consulte a República Democrática Alemã, no que aceita à encomenda de novos navios. Determino, finalmente, que seja amplamente esclarecido, aos marítimos, que o govêrno não aumentará a percentagem de remuneração, em dólares (50%), que vinham recebendo, pois, neste instante, não tem o país recursos nessa moeda.

Aquisição de 199 Locomotivas

"Ministro da Fazenda:

Autorizo o Tesouro Nacional a conceder aval para a aquisição, pela Rêde Ferroviária Federal, de 199 locomotivas, das quais 193 diesel elétricas e 6 elétricas. O valor da compra dessas locomotivas e sobressalentes ascende a dólares 46.132.104,05, incluídos juros de 6 e 6,25%, pôsto que o pagamento será efetuado em 14 prestações, após carência, no prazo total de dez anos.

Criação da Universidade Nacional do Trabalho

"Ministro do Trabalho:

Excelência:

1) Ao longo do último despacho com V. Exa., acentuei que desejo, imediatamente, garantir ao trabalhador acesso ao conhecimento técnico-científico, para que a mão-de-obra nacional ganhe qualificação. Não há desenvolvimento econômico sem "know-how". E o incremento da produção está a exigir novas modalidades de formação científica e tecnológica da mão-de-obra.

2) Os dados estatísticos, que compulsei, mostram o desnível entre o crescimento industrial e o padrão técnico do operariado. É evidente que isso se reflete, negativamente, tanto no esfôrço pelo progresso econômico como nas condições de vida do trabalhador brasileiro.

3) É urgente instituir a Universidade Nacional do Trabalho, estruturada em bases flexíveis e compatíveis com a realidade brasileira e nos moldes das que existem na Inglaterra, na Alemanha, na Bélgica, na Rússia e nos Estados Unidos. Temos já alguma experiência no que tange ao ensino técnico. Ela não deve ser abandonada, mas organizada e aperfeiçoada em novos níveis para melhor rendimento.

4) Constituir desde já grupo de trabalho que apresente, no prazo de vinte e cinco dias, plano detalhado e projeto de criação da Universidade Nacional do Trabalho, dentro dos objetivos enunciados no item um".

Rodovalho no S.T.F. e C. Lago na Polônia

Plenário do SENADO

BRASÍLIA —

Abertos os trabalhos sob a presidência do sr. Moura Andrade, e com a presença de 29 senadores, ocupou a tribuna o sr. Novais Filho (PL-Pernambuco), que salientou a necessidade de compressão dos grandes partidos, pela colaboração de suas bancadas no Parlamento, para a solução das problemas mais importantes do país.

O senador Miguel Couto (PTB-Estado do Rio) discorreu sôbre suas observações na recente viagem que empreendeu ao Velho Mundo, destacando a situação dos povos subdesenvolvidos, e a emancipação dos pequenos países e antigas colônias européias, afirmando que os ideais de nacionalismo preocupam todo o mundo. Adiante, o orador teceu considerações sôbre o desenvolvimento da agricultura na Europa e na África, dizendo que as largas iniciativas africanas amparadas pelos capitalistas, significa um séria concorrência ao Brasil.

ORDEM-DO-DIA

O senador Fausto Cabral (PTB-Ceará), louvou os trabalhos desenvolvidos pela Universidade do Ceará. Foram também aprovados, o que favorece todo o Nordeste. Finalizando, o senador Fausto Cabral, após apresentar o planejamento da Universidade para o período de 1961 a 1966, solicitou dos podêres competentes os necessários recursos para a efetivação do programa traçado.

Na Ordem-do-Dia, foi aprovado subindo à sanção, o projeto de lei da Câmara, que reorganiza o quadro do pessoal da Secretaria do Supremo Tribunal Federal. Foram também aprovados, indo à promulgação, os seguintes projetos de resolução: O que suspende a execução da Lei 14 do Estado do Paraná, de 18-11-58, julgado inconstitucional pelo Supremo Tribunal Federal e o que suspende a execução do parágrafo segundo, do artigo primeiro do decreto lei n.º 650, de 20-6-47, do Estado do Paraná, também julgado inconstitucional. Foi encaminhado à Comissão de Redação para a redação final, o projeto de resolução, aprovado, que suspende a execução dos decretos números 25-29 de 55, no Distrito de Parnaíba, no Estado do Piauí, julgados inconstitucionais pelo Supremo Tribunal Federal. A requerimento do senador Jeferson Aguiar e com a aprovação do Plenário, saiu da Ordem-do-Dia, voltando à Comissão de Constituição e Justiça, o projeto de resolução que suspende a execução do artigo 77, inciso dois, da Constituição do Estado do Rio Grande do Norte, em virtude de haver sido julgado inconstitucional pelo Supremo Tribunal Federal, em decisão definitiva.

As 15,20 horas, o senador Moura Andrade encerrou os trabalhos, marcando a sessão extraordinária para às 16 horas, a fim de serem apreciados os pareceres da Comissão de Constituição e Justiça sôbre a mensagem presidencial, submetendo ao Senado a escolha do desembargador Pedro Rodovalho Marcondes Chaves, para o cargo de ministro do Supremo Tribunal Federal, e o parecer da Comissão das Relações Exteriores, sôbre a mensagem presidencial indicando o diplomata Antônio Correia do Lago para embaixador junto ao govêrno da Venezuela.

A SESSÃO EXTRAORDINÁRIA

Iniciada às 16 horas a sessão extraordinária, sob a presidência do senador Moura Andrade, usou da palavra o senador Guido Mondim (PRT-Rio Grande do Sul) que se congratulou com o ministro do Trabalho, e o presidente do IAPFESP, pelas medidas tomadas, em atendimento às justas reivindicações dos aposentados daquele Instituto.

O senador Moura Andrade, da presidência, comunicou haver sido designado o senador Novais Filho (PL-Pernambuco), para integrar a delegação do Senado em visita à Polônia. Os demais membros, senadores Eugênio de Barros, Aguinaldo Fernandes e Gaspar Veloso, já haviam sido designados em sessão anterior.

MINISTRO E EMBAIXADOR

Transformou-se a sessão em secreta, tendo sido aprovados, por unanimidade, os nomes do desembargador Pedro Rodovalho Chaves para ministro do Supremo Tribunal Federal e do diplomata Antônio Corrêa do Lago, para embaixador junto ao govêrno da Venezuela. A seguir, ocupou a tribuna o senador Coimbra Bueno (UDN-Goiás), defendendo o desdobramento da reforma constitucional, no momento em tramitação pela Câmara dos Deputados com duas emendas. A primeira, relativa à situação definitiva do novo Distrito Federal e a segunda, relativa à regularização dos vencimentos atribuídos aos deputados, senadores e funcionários legislativos, pessoal da União já transferido para Brasília, que devem representar cêrca de cinco por cento do pessoal da União. Essa segunda emenda à Constituição — frizou o orador — deve ser encaminhada com o máximo cuidado, pois poderá gerar privilégios incompatíveis com a estabilidade do regime, havendo já quem advogue sejam os dispositivos em questão estendidos a 95 por cento dos funcionários ainda por transferir, o que viria acarretar uma despesa correspondente a três ou quatro vêzes a receita total da União.

"Devem ser revogados todos os atos de JQ"

Plenário da CÂMARA

BRASÍLIA —

Realizou, ontem, a Câmara dos Deputados duas sessões, uma pela manhã e outra à tarde. Na sessão matutina, extraordinária, presidida pelo sr. Breno da Silveira, o primeiro orador do grande expediente foi o deputado Silvio Braga (PSP-Pará) criticando ato do presidente da República com relação à economia da borracha nacional. Disse que a medida presidencial desmoraliza o princípio legal do monópolio e desfigura o Banco de Crédito da Amazonia, tornando-o incapaz de estimular a riqueza da região.

O segundo orador, do grande expediente, foi o sr. Clemens Sampaio (PTB-Bahia), que se congratulou com a Rússia pelo lançamento de um homem ao espaço e criticou atos do govêrno. Disse que o presidente da República não está sentindo a realidade brasileira e que a Instrução 204 vem acarretando grandes dificuldades para o povo. Em seguida, examinando a alteração dos horários do funcionalismo, declarou que a medida ocasionou tumulto nos serviços públicos, além de provocar a demissão de inúmeros servidores. Concluiu o sr. Clemens Sampaio, dizendo que o sr. Jânio Quadros precisa voltar atrás de todos os atos praticados até agora.

EMENDA CONSTITUCIONAL

No pequeno expediente falaram vários deputados. Na ordem-do-dia, sob a presidência do sr. Ranieri Mazzili, falou o deputado Pedro Aleixo (UDN-Minas), como relator na discussão da emenda 11-A de 1961, à Constituição. Afirmou o deputado que após a aprovação unânime da matéria, em primeira discussão, surgiram em relação a alguns pontos restrições e reservas. Salientou o orador que o Congresso Nacional tem ampla competência para modificar, por via de emendas, total ou parcialmente, a Constituição vigente, não permitindo tão-sòmente projeto que visa abolir a Federação e a República. Depois, afirmou que a inclusão de diversas matérias numa só emenda tem amparo na Carta Magna. Continuou o sr. Pedro Aleixo afirmando, que havendo uma emenda apresentada a dispositivo inconveniente, os deputados não são obrigados a votá-lo e ficam no recurso da apresentação de novas emendas. Adiante, referindo-se à inclusão no contexto da emenda constitucional um dispositivo permitindo ao deputado ou senador o exercício do cargo de prefeito do Distrito Federal, salientou que não tinha havido intenção de se resolver qualquer caso concreto. Concluindo, declarou que tinha razão de abordar especialmente êstes dispositivos, pois êle estava sendo interpretado como capaz de oferecer a solução retroativa para um caso que, salientou, pessoalmente considerava já resolvido.

EMPREITEIROS NÃO RECEBERÃO EM APÓLICES

Ofício para Lacerda: moeda ou paralisação

RIO —

Empreiteiros da Guanabara dirão segunda-feira, às 17 horas, na audiência já marcada com o secretário de Viação e Obras Públicas do Estado, que o pagamento em apólices dos reajustamentos previstos em lei poderá determinar o colapso total das obras em andamento, além de entregar um ofício destinado ao sr. Carlos Lacerda, onde está demonstrada a ilegalidade do seu ato.

Essas duas decisões foram tomadas na movimentada assembléia da classe realizada ontem, na sede da Associação Brasileira dos Empreiteiros de Obras Públicas, quando um dos seus associados disse em altas vozes que "o governador está pèssimamente assessorado, já que mostra desconhecer totalmente o que representa a indústria de construção civil e as leis que regem o pagamento das empreitadas".

ATO É ILEGAL

Conforme se apurou, o ofício dirigido ao sr. Carlos Lacerda vai lem'rar o disposto no Caderno das Observações, decreto-lei n.º 15.155, de 15 de fevereiro de 1950, que expressa claramente em seu texto: "pagamento dos reajustamentos deve ser feito na forma das prestações", ou seja, em moeda corrente.

Por outro lado, ficou decidido o pedido de reformulação à Assembléia Legislativa da mensagem 47-59, mandada pelo então prefeito Sá Freire Alvim à Câmara dos Vereadores que, tratando dos reajustamentos para os anos de 1956 a 1959, pedia um crédito de 820 milhões de cruzeiros e, no artigo 1.º do anteprojeto de lei estipula a forma do pagamento dessa taxa percentual que mantém o preço da concorrência em espécie.

O ofício já está sendo redigido e levará a assinatura do presidente do Sindicato da Construção Civil da Guanabara, órgão reconhecido pelo Estado como de representação da classe dos empreiteiros.

DINHEIRO É VITAL

Foram apresentadas na reunião um grande número de dívidas vencidas dos empreiteiros, que deveriam ser pagas com o numerário advindo dos reajustamentos devidos desde 1956 e 1959.

Ficou claro na ocasião que o não recebimento imediato, em espécie, implicará no corte de fornecimentos e, conseqüentemente, a paralisação das obras que, mesmo acontecendo paulatinamente, certamente virá.

Para mostrar a realidade da situação, foi aprovada por unanimidade uma proposta no sentido de que o presidente do Sindicato de Construção Civil, que representa os empreiteiros na Federação das Indústrias da Guanabara, faça com aquêle órgão leve ao conhecimento do governador o que representa o trabalho da classe para a vida do Estado, não só nos setores de utilidade pública como no que toca ao mercado de emprêgo, do qual êle observe várias centenas de milhares de operários.

EM SERVIÇO A UNIDADE N.º 14

RIO —

Comunica a Rio Light S.A. que a unidade nº 14, de 65.000 kW da Usina Nilo Peçanha, que se encontrava fora de serviço para execução de trabalhos de manutenção inadiáveis, entrou em funcionamento nos primeiros minutos de ontem, dia 13, voltando à normalidade o fornecimento de energia elétrica ao Estado da Guanabara.

FAB MOSTRA O RIO A TOPSY

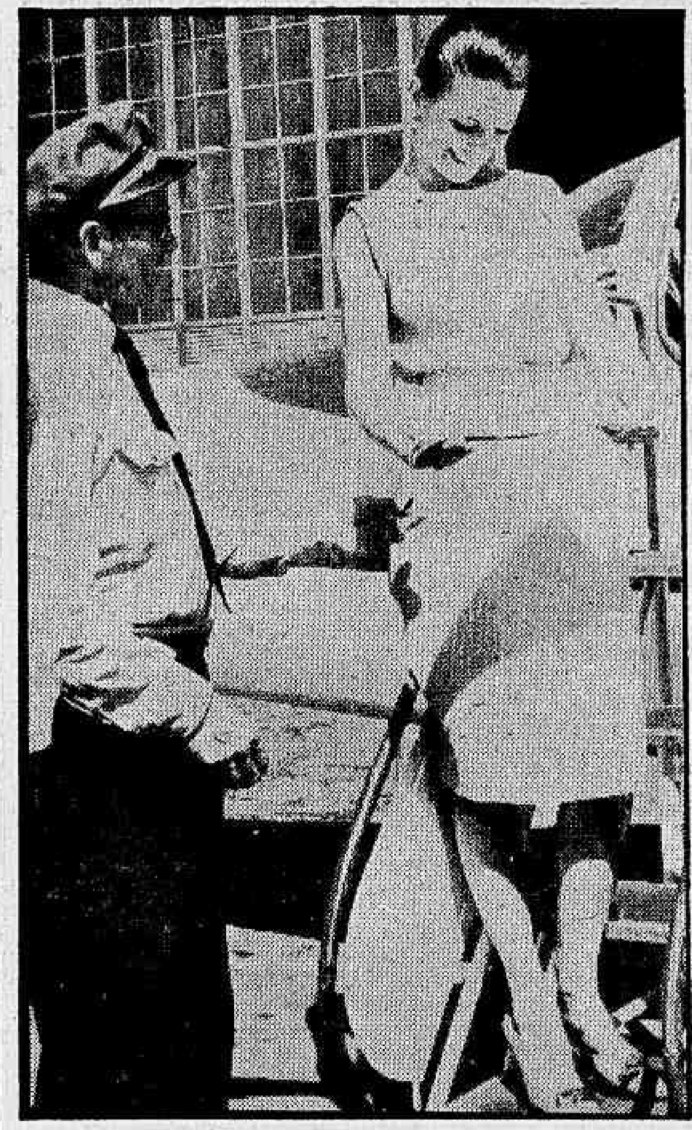

RIO — A Seção de Relações Públicas da FAB proporcionou ontem um vôo de jacto aos dois campeões internacionais de patinação no gêlo, Stevex e Topsy. Voando na mais moderna aeronave da Fôrça Aérea Brasileira, o "C-41 Paris", os dois artistas tiveram oportunidade de observar pontos pitorescos da Cidade Maravilhosa e seus arredôres. Agradecidos a FAB, Steve e Topsy se externaram bastante satisfeitos, elogiando a técnica de vôo do pilôto, o veterano do ar capitão Jáder Costa. Na foto, Topsy recebendo uma flâmula da Fôrça Aérea, após o vôo

Homem no espaço: 58 anos de experiência

RIO —

— Os russos, ao alcançarem o extraordinário feito de enviar ao espaço e trazer de volta à Terra um homem, confirmaram sua posição de vanguarda na astronáutica, que mantêm desde 1903, quando o cientista Tiziolkowsky estabeleceu os postulados dessa ciência, idealizando, inclusive, o foguete de vários estágios.

Isto foi o que declarou o capitão Sílio Vaz, professor da Escola Técnica do Exército, ao DIARIO CARIOCA, referindo-se ao lançamento do satélite russo "Vostok" pilotado pelo major Yuri Alekseyitch Gagárin, colocado na ogiva de um foguete espacial de vários estágios, e que descreveu, em órbita, uma volta completa à Terra, em 89 minutos.

CIÊNCIA EM FESTA

Após se ter noticiado o êxito da experiência soviética, em todos os setôres da ciência astronômica e astronáutica do Rio era comemorado o feito, considerado por todos os cientistas como o maior de todo o século XX.

Em visita ao Observatório do Morro do Valongo, da Universidade do Brasil, constatou a reportagem a alegria reinante entre os astrônomos que ali trabalham, que não escondiam a sua ansiedade por maiores informes sôbre o assunto. A expectativa da chegada do relatório que, por certo, os cientistas russos elaborarão, sôbre os resultados da viagem do major Gagárin, é grande.

MAIOR AVENTURA DO SÉCULO

— Com o êxito do envio e do regresso de um homem ao espaço, abriram-se, definitivamente, as portas para a maior e mais esperada aventura do nosso século, aliás, interplanetária — declarou o professor Luís Eduardo da Silva Machado, diretor do Observatório do Valongo. E acrescentou:

— Patenteou-se, com êsse lançamento, que a ciência conseguiu solver o mais importante e o mais delicado de todos os problemas relativos às viagens interplanetárias: o comportamento do ser humano, em face das tremendas acelerações e ao isolamento em que se encontra na cabina espacial. Os aspectos técnicos já estavam com os sucessivos lançamentos dos satélites artificiais — pràticamente resolvidos.

— O que faltava — frisou — era a certeza da sobrevivência do homem, tendo em vista essa dramática experiência. E finalizou: — O dia 12 de abril de 1961 marca uma nova e gloriosa era para a história da humanidade e, quem sabe, do Universo.

Médicos hoje em assembléia

RIO —

Deverão ser colhidas hoje, durante a assembléia geral dos médicos cariocas, que a Associação Médica do Estado da Guanabara fará realizar no auditório do IAPC, as assinaturas para o mandado de segurança que êsses profissionais impetrarão contra o decreto presidencial que retira dos seus vencimentos a gratificação de 40%, de risco de vida e saúde.

Na oportunidade, será também discutida a questão do horário de trabalho dos médicos do serviço público federal e autárquico, quando será decidida, definitivamente, a posição que êsses profissionais irão tomar, em face da recusa do sr. Jânio Quadros em atender aos insistentes apêlos que lhe têm sido dirigidos pela classe, no sentido do restabelecimento do horário antigo.

MEDINA AINDA ENVOLVIDO NO CONTRABANDO

RIO —

A 1a. Câmara Criminal do Tribunal de Justiça julgou-se incompetente para apreciar o habeas-corpus impetrado pelo sr. Abrahão Medina, que pretende ser excluído da denúncia de contrabandista contra êle apresentada, alegando que o referido delito é especificamente da alçada do Tribunal Federal de Recursos.

HSE TEM NOVO DIRETOR

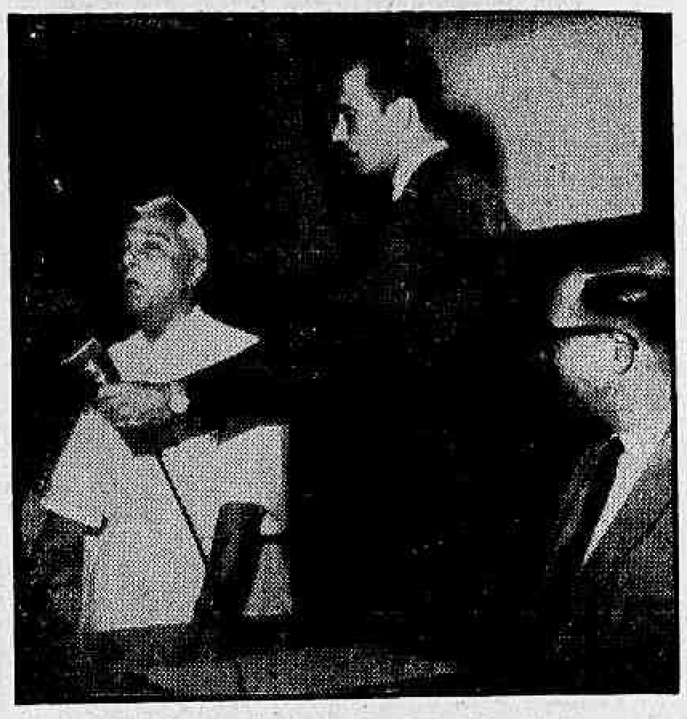

RIO — O professor Raimundo de Brito, ao assumir ontem a direção do Hospital dos Servidores do Estado, prometeu seguir à risca as determinações da nova direção do IPASE, para o que certo estava de contar com a cooperação de todos os funcionários, muito especialmente do corpo médico que ali exerce suas atividades. A foto é do instante do discurso. O ato realizou-se no 10º. andar do hospital e estiveram ao mesmo presentes o sr. Milton Bolivar de Araújo, presidente do IPASE, chefes de clínica do HSE e grande número de médicos. O dr. Aloísio Sales da Fonseca, ao transmitir o cargo elogiou o novo diretor

Jorge Amado imortal leva vida a sério

RIO —

— Tudo o que faço na vida é a sério. Não admito que brinquem com a minha entrada para a Academia, — disse ontem ao DC o romancista Jorge Amado, quando de sua estréia acadêmica. — Se eu me inscrevi para concorrer a vaga de Otávio Mangabeira, prosseguiu, é porque levo isto muito a sério, e estarei sempre aqui, participando da Academia, tomando chá, e comendo canjica, se fôr preciso.

O romancista, apesar de bastante emocionado pela estréia como imortal e entre agradecimentos que fazia aos companheiros que votaram no seu nome, reagia aos comentários de alguns que acharam sua entrada para a Academia desnecessária e não adaptável à sua obra de escritor e mesmo às suas concepções de vida. — Mas tudo na vida obedece a formalidades, e se eu sou socialista não quer dizer que ignoro o mundo formal que me rodeia" — dizia.

SATISFEITO COM A VITÓRIA

A reunião semanal ainda não havia começado, e os acadêmicos conversavam, tomando chá e comendo biscoitos, e, entre êles, Jorge Amado, o mais recente imortal. O "Gabriela" mantinha-se um pouco distante, observando o ambiente onde acabava de entrar, mas aos poucos começou a participar da conversa e agradecia aos acadêmicos pelos votos, que recebera unânimes. Nessa conversa informal, o romancista dizia que estava muito satisfeito, e que se sentia emocionado pelo fato de saber que de agora em diante é imortal, achando mesmo que a Academia Brasileira de Letras é o lugar onde todo intelectual sente-se em casa, pois esta é "a nossa casa".

Os acadêmicos vinham e passavam, entre êles, Luís Edmundo, Raimundo Magalhães Júnior, Austregésilo de Ataíde, todos cumprimentando Amado que, entre sorrisos, respondia a todos, já, agora, bem a vontade.

— Sinto-me bem aqui dentro — dizia — e pretendo trabalhar muito na Academia; quero fazer coisas boas, e valorizar-me dentro dêste ambiente. Não sei ainda quando serei diplomado, creio em julho; serei recebido por Raimundo Magalhães Júnior, e meu "padrinho" será Viriato Correa. Por enquanto, porém, e até julho, participarei dos trabalhos, embora sem voz. Mas sempre estarei presente.

Diario Carioca

RIO DE JANEIRO, SEXTA-FEIRA, 14 DE ABRIL DE 1961

Obras atrasadas de Lacerda param aulas

RIO —

Denúncias seguidas de pais dos alunos da Escola Ambrosina Rodrigues Pereira dirigidas à redação do DIARIO CARIOCA, fizeram com que a reportagem chegasse até Realengo para comprovar a falta de aulas, apesar das declarações da professôra Maria Helena (não quis dar o sobrenome), diretora da referida escola, que chegou a afirmar não permitir a publicação da matéria sôbre as irregularibades ali registradas.

Embora a reportagem localizasse diversas crianças, que informavam estar sem aulas há 11 dias, mas, que possìvelmente, na próxima segunda-feira seria o seu reinício, desde que até o momento apenas uma sala permitia o trabalho das professôras, d. Maria Helena, de fé à porta do gabinete em obras (só começaram depois do início do ano letivo), informou que as aulas vêm sendo dadas normalmente.

ESTADO LASTIMAVEL

Segundo declarações da professôra Maria Helena, várias salas do prédio onde funciona a escola, corriam perigo de desabamento, mas, já estão sendo remodeladas pelo pessoal do Departamento de Obras. No entanto, a reportagem não viu ninguém trabalhando, mas, apenas montes de terra, pedra e janelas sem vidro.

Segundo os pais das crianças, o que causa estranheza é o govêrno deixar passar os três meses de férias e somente iniciar as obras depois do comêço ano letivo, o que prejudicou o currículo das aulas.

CASTIGO SUBSTITUI AULAS

Alguns alunos informaram que já existe uma outra sala pronta para o trabalho das professôras, mas, que foi destinada para os castigos dos alunos, que são obrigados a ficar ajoelhados. — E acrescentaram — "o porém, é que nos fugimos".

Confirmando as informações dos seus pais, as crianças afirmaram, que nenhuma série teve mais de 10 aulas desde o início do ano, mas que em compensação, ao que parece — acentuam — quando voltarem aos estudos não terão mais perigo de morte com o desabamento de alguma parede, como por exemplo a do banheiro.

ARREPENDIMENTO

Cumprindo a determinação de d. Maria Helena, que de início recebeu a reportagem na varanda e afirmou não permitir informes sôbre a escola, que sempre funcionou normalmente e não precisa de coisa alguma não publicamos nenhuma foto do prédio da escola, em péssimo estado e completamente desarrumada.

Arrependida pela maneira que agiu com a chegada dos repórteres, d. Maria Helena veio até a porta e convidou-os que ali voltassem depois de encerradas as obras. Mais tarde, quando as crianças que a diretora afirmava estarem em aulas, conversavam na rua com os profissionais, d. Maria Helena muita apreensiva olhava pelas janelas sem vidros da Escola Ambrosina Rodrigues Pereira.

Camões soltou réu acusado de sedução

RIO —

Atendendo a petição do advogado Leôncio Aguiar Vasconcelos, que confessava estar seu cliente com o "espírito obnublado", o juiz Alcino Pinto Falcão determinou, anteontem, o relaxamento da prisão preventiva decretada para Sófocles Brandão, que estava sendo processado por sedução e se negava a casar com a ofendida, não sem antes dar o prazo de 30 dias para o acusado "adunar aos autos a prova de que convolou as justas núpcias".

O fato está movimentando todo o Fôro da Guanabara, tendo o Cartório da Vara Criminal correspondente apresentado um movimento incomum, pois advogados, serventuários e até magistrados de Segunda Instância já manusearam os autos do processo cujas petições e despachos estão eivados de têrmos rebuscados, "dentro do mais puro estilo camoneano, mas necessários à liberdade do meu cliente" — conforme declarou o advogado de defesa.

NÃO CASAR É LOUCURA

"Quando o juiz Pinto Falcão determinou, além da prisão preventiva, que meu cliente fôsse submetido a exame de sanidade mental por não querer casar-se com a môça que o acusava — quem fala é o advogado Leôncio Aguiar Vasconcelos — vi que alguma coisa estava fora dos eixos. Tratava-se de um caso comum de sedução e logo no início do processo, no sumário de culpa, vieram as duas medidas. Após matutar bastante, sobretudo na personalidade do magistrado, não tive dúvidas, tranquei-me com dicionários no meu escritório e, depois de nove horas de trabalho, encontrei o remédio para o caso que, para felicidade, funcionou a contento".

A PETIÇÃO

O texto integral da pitoresca petição, depois do réu e juiz estarem devidamente qualificados, é o seguinte:

1 — Trânsido de mêdo ante o magnificante "imperium" que emana cristalino da grandiloquente fala de V. Exa., tem o réu o espírito obnubilado, entrando em completo colapso psíquico pela reverberação — "jus logorreica" — com que o preclaro e inclito magistrado analisava a enormidade do abominável delito que havia perpetrado: amar.

2 — E' por isso que, Excelência, não póde o acusado escandir ao menos uma única sílaba conexa, ao se lhe impor a prisão preventiva, data vênia, perfeitamente dispensável. Colocado entre a cruz e a calderinha da augusta justiça de V. Exa., está dispôsto a escolher o mal maior: ligar-se pelos sagrados laços matrimoniais a sua Silfide para, lânguidamente e "ad eternitatem", sofrer o doce jugo esponsal:

3 — Escafeder-se para mais tarde escarapelar-se, não ousaria, cônscio que é da inflexibilidade da Justiça, mòrmente a ministrada por V. Exa., intrinsecamente espartana. Como o autêntico Sófocles, seu homônimo, o réu aceita o ostracismo que lhe é impôsto: o do estado civil. Apenas, permita V. Exa., uma ponderação que na certa não será denegada, em "honor" de sua inteléquia: a prisão preventiva e o exame de sanidade mental decretados não acrescentam lauréis à comprovada sapiência de V. Exa., simplesmente por falta de motivo plausível, como se infere da lei, jurisprudência, princípios gerais do direito e, sobrelevando-se a todos

(Conclui na 11a. página)

JORGE AMADO JÁ É IMORTAL

Estreando na Academia Brasileira de Letras, o novo acadêmico Jorge Amado foi ontem a reunião, e conversou com os companheiros. Será diplomado em julho, mas até lá, estará presente, mesmo sem voz e voto

Jânio no "Baile do Disco"

RIO —

À frente de um prestigioso grupo de artistas, o sr. Jânio Quadros, que é o Compositor Revelação de 1960, será homenageado de corpo presente, amanhã, no "Baile do Disco", ocasião em que recebera o diploma que lhe atribuirá o Clube dos Comentaristas de Disco.

Juntamente com o presidente, serão diplomados os artistas (êstes do rádio e TV) Nélson Gonçalves, Elisete Cardoso, Inesita Barroso, Marisa Barroso, Jamaleão, Nazareno de Brito, Severino Filho, Elsa Soares, Miltinho, Luis An-

(Conclui na pág. 11)

Pedida a encampação: aeroviárias

RIO —

Em assembléia conjunta ontem realizada, aeronautas e aeroviários decidiram dar início imediato a uma campanha de âmbito nacional para reivindicar do govêrno a intervenção nas emprêsas particulares de aviação comercial, criando uma emprêsa estatal.

Salientam os aeronautas e aeroviários que a crise na aviação comercial brasileira só poderá ser superada com a encampação governamental das emprêsas particulares e nesse sentido enviarão um memorial ao presidente da República, propondo que envie mensagem ao Congresso Nacional criando a Aerobras.

MOTIVOS

Os aeroviários e aeronautas justificam suas reivindicações da seguinte forma: 1.º — as emprêsas não suportarão o impacto da Instrução 204, visto que o aumento das passagens e dos fretes tem um limite pràticamente já atingido; 2.º — as emprêsas já estão criando dificuldades financeiras por meio do desemprêgo em massa; 4.º — sonegam as taxas de previdencia e burlam as leis; 5.º — as

(Conclui na 11ª pág.)

CULPA DO GOVÊRNO

Os alunos da Escola Ambrosina Rodrigues, em Realengo, estão sem aulas há onze dias porque as autoridades estaduais só resolveram remodelar o prédio (arriscado de desabar) depois de encerradas as férias e iniciado o ano letivo

Campanha deve quatro meses aos empregados

RIO —

Uma numerosa comissão de servidores da Campanha Nacional contra a Tuberculose (Ministério da Saúde) veio, ontem, à redação dêste jornal para pedir ao presidente Jânio Quadros providências no sentido de mandor pagar os quatro meses de vencimentos que lhe deve aquela repartição que está demitindo seus servidores sem pagar-lhes aos mesmos os direitos previstos na legislação trabalhista, conforme determinado pela Lei número 3.780.

Disseram êsses humildes servidores que recebem seus vencimentos em recibos e que trabalham sem nenhuma garantia do govêrno ou assistência médica de qualquer espécie, não obstante lidarem permanente com bacilo de alta contaminação. Seus ordenados estão muito àquem do atual Salário-Mínimo vigente para o Estado da Guanabara. Querem êsses servidores que uma vez dispensados, receber a indenização e o aviso prévio a quem têm direito, pof lhes assistir a legislação trabalhista e não o Estatuto dos Funcionários Públicos Civis da União.

APÊLO A JANIO

Na ingenuidade que acomete aos desesperados, disseram os servidores da Campanha que o presidente Jânio Quadros não sabe o que estão fazendo com êles e por isso vinham à redação desta fôlha dirigir um apêlo ao presidente da República. Suas reivindicações se resumem no seguinte: 1º., receber quatro me-

(Conclui na 11ª pág.)

Pirarucu vai tentar desbancar o bacalhau

RIO —

O pirarucu, peixe do Amazonas pouco conhecido dos cariocas, vai tentar desbancar o bacalhau (português, norueguês e canadense) valendo-se do clima nacionalista do momento e, principalmente, da preocupação ora vigente de se economizar divisas.

Também o legítimo guaraná da Amazônia, que já teve bom consumo entre os cariocas, que o recebia diretamente daquela região, vai tentar recuperar o mercado perdido concorrendo com os demais refrigerantes que aqui têm grande aceitação e venda nos dias (quase todos) de calor.

OFENSIVA AMAZÔNICA

Tais notícias foram dadas durante a entrevista que, há dias, o Superintendente do Plano de Valorização Econômica da Amazônia, sr. Aldebaro Klautau, concedeu à imprensa, na ABI, respondendo à pergunta de um jornalista sôbre a situação dêsses dois produtos de grande imoprtância econômica daquela região.

E, adiantou, então, na oportunidade, que a SPVEA ia incrementar o consumo do pirarucu através de uma propaganda eficiente e sob preços convidativos na qual se mostrasse que o peixe amazônico pode substituir, perfeitamente, o caríssimo bacalhau estrangeigo.

Procedimento igual a SPVEA terá quanto ao guaraná visando a obter a preferência do carioca para o refrigerante puro obtido e enviado da região amazônica.

"PIRARUCU É NOSSO"

A campanha de propaganda do pirarucu (embora isto não tenha sido adiantado pelo sr. Klautau) poderá ser uma réplica, ou plágio, da do petróleo, isto é, com "slogans" semelhantes nos quais se explora o nacionalismo do peixe e, ao mesmo tempo, se exalte suas qualidades nutritivas ensinando, ainda, o melhor, e mais saboroso, modo de prepará-lo.

Bem semelhante ao bacalhau alienígena, no seu aspecto e sabor, o nosso pirarucu poderá, assim, concorrer com o tradicional peixe importado, graças ao trabalho de propaganda que, conforme anunciou o Superintendente sr. Klautau, vai ser iniciado, o mais breve possível, pela SPVEA.

Bancários apresentam reivindicações

RIO —

Os participantes da I Convenção dos Trabalhadores em Estabelecimentos de Crédito do Estado da Guanabara, na primeira sessão plenária ontem realizada, decidiram intensificar a campanha para obter a aprovação do projeto que assegura aos bancários a jornada de 6 horas de trabalho em horário corrido.

Resolveram, também, os bancários prosseguir a campanha em favor do contrato coletivo de trabalho, protestando contra a falta de interêsse demonstrada pelos banqueiros de participarem da comissão paritária que foi

(Conclui na 11a. página)

DIPLOMADO

Com "Ninguém é de Ninguém", Caubi Peixoto ganhou diploma e lugar no "Baile do Disco" de amanhã